

年報 2005  
2006

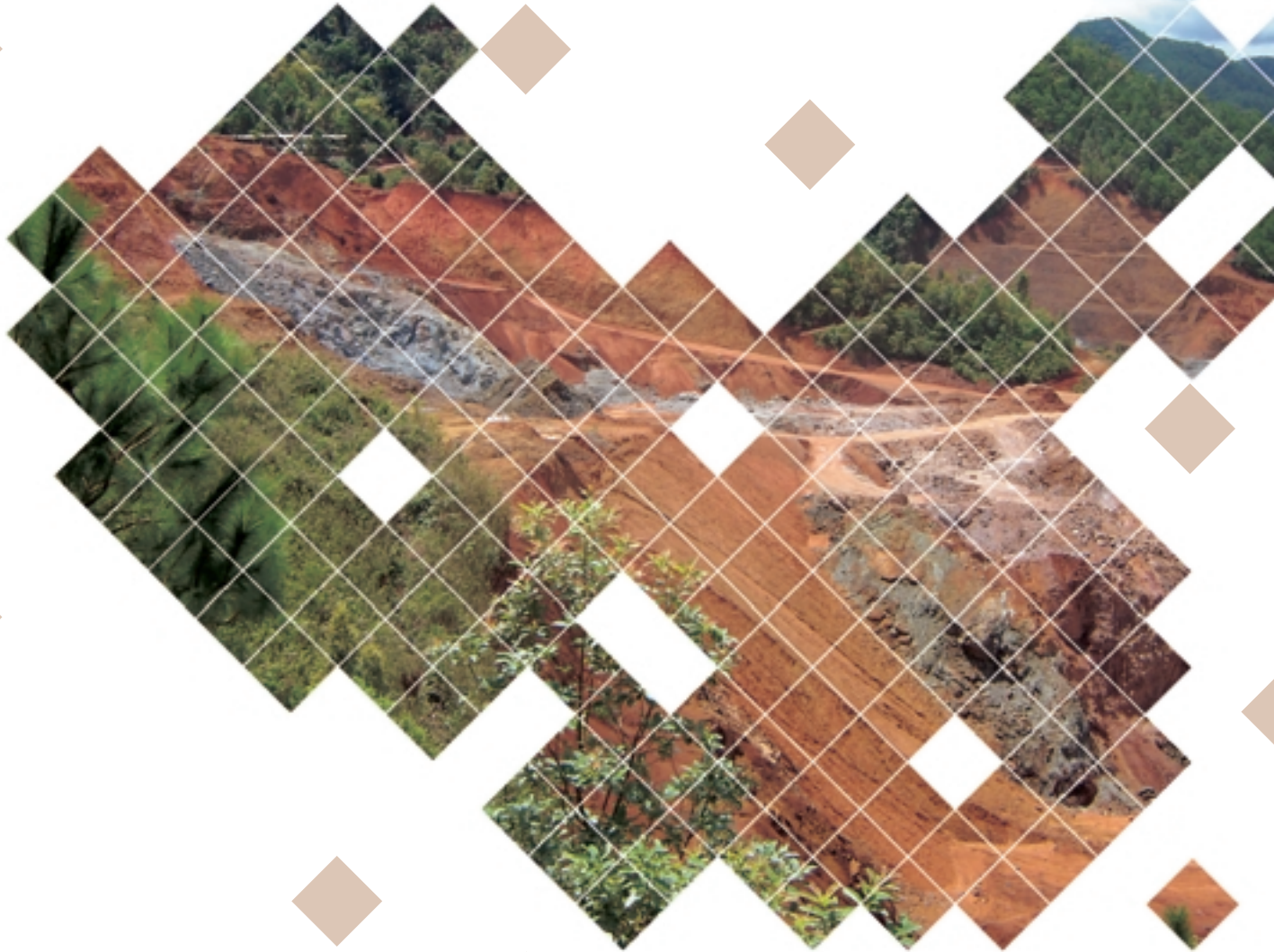

**Regent Pacific Group Limited**

(勵晶太平洋集團有限公司)

(於開曼群島註冊成立之有限公司)

股票編號：575

安全生产 预防为主



# 目錄

|                   | 頁次       |
|-------------------|----------|
| 主要摘要              | 1 - 2    |
| 主席報告              | 3 - 5    |
| 行政總裁報告            | 6 - 10   |
| 大平掌礦區             | 11 - 27  |
| 董事局報告             | 28 - 56  |
| 管理層對本集團業績表現之討論及分析 | 57 - 64  |
| 企業管治報告            | 65 - 71  |
| 核數師報告             | 72       |
| 經審核財務報表           |          |
| 綜合收益表             | 73       |
| 綜合資產負債表           | 74       |
| 公司資產負債表           | 75       |
| 綜合權益變動表           | 76 - 77  |
| 綜合現金流量表           | 78 - 79  |
| 財務報表附註            | 80 - 137 |

## 主要摘要

### 財務

- 除稅後溢利為8,100,000美元
- 支付股息33,900,000美元或每股22港仙
- 成功發行20,000,000美元可換股債券

### 企業

- 自派息以來股價上升133%
- 加強管理層團隊之實力以監督大平掌合資公司
- 成功出售本集團於Bridge Investment Holding Limited之投資

### 大平掌合資公司

- 收購大平掌合資公司之40%股權，大平掌合資公司為生產大量精銅、精鋅、精鉛，含有可回收計價之金及銀之礦場
- 確保擁有權順利交接
- 所述生產量為每日3,200噸礦石，雖然正進行最佳化計劃，但現時之生產量為每日2,500噸礦石
- 於109個鑽孔完成21,433米之鑽探
- 購入另外四個探礦牌照，總探礦範圍達94平方公里
- 完成現有露天礦場之三年採礦計劃：估計達4,500,000噸銅品位0.65%
- 完成細脈狀礦石(V2)之選礦試驗
- 礦場生產銅品位22-25%，回收率逾92%

## 主要摘要

### 高速公路礦場

- 成立一家合資公司，本集團會透過投資2,000,000美元收購80%股權
- 開採範圍超過57平方公里
- 採礦牌照範圍為1平方公里
- 於鄰近大平掌合資公司及覆蓋大平掌所出現之同一個有利地質腰帶地區之牌照
- 礦場之礦場處理量達到每日100噸礦石

## 主席報告

本集團年內轉虧為盈，主要是來自應佔Bridge Investment Holding Limited(「BIH」)之溢利。於二零零五年，本集團成功出售於BIH之投資，本集團自BIH收取末期股息37,700,000美元，其中33,900,000美元派付予股東，代表本集團於BIH投資之結束。本集團出售吾等於韓國之投資，實際上令本集團股東可收回超過74,000,000美元現金，相對於現成本總額約為36,000,000美元。誠然，雖然韓國投資最終利潤豐厚，但此投資實困難重重，而其他外商之經驗亦普遍認為於韓國投資十分困難。

於二零零六年三月，本集團透過發行本金額20,000,000美元於二零零九年三月到期而利率為12厘之有擔保可換股債券，從三名投資者身上集資20,000,000美元。該筆資金用作收購本集團於雲南思茅山水銅業有限公司(「大平掌合資公司」)之40%權益，大平掌合資公司為一家從事採礦業務之中外合資公司，包括本集團、Yunnan Copper Group旗下一家公司及採礦業務與資產之前持有人。

於去年之年報內，吾等曾提及本集團投資於一家中華人民共和國(「中國」)採礦公司。本集團現時持有大平掌合資公司之40%權益，目前從事銅、鋅及精鉛大量生產，位於中國雲南省之大平掌礦場(「大平掌」)含有大量可回收計價之金及銀。從前擁有人手上接管該公司之權益已順利進行，本集團已實行一個新的組織架構，將員工人數由超過260人縮減至204人。大平掌合資公司於二零零六年四月開始營運，新的管理層團隊由三名合夥人派代表組成，專注於利用現有設施最佳化計劃推動生產。就此而言，大平掌合資公司之冶金顧問聯同大平掌之礦場管理人於本年度五月份，就含銅量豐富之細脈狀礦石(V2)進行選礦試驗。由於進行此項測試工程，大平掌現時生產之產品銅品位大大提高，達22-25%及回收率逾92%，兩者均符合國際標準。

大平掌合資公司管理層之工作現時專注於使大平掌之生產能力與之前所述之日產量每日3,200噸一致，並完成最佳化計劃之未完工作。預期這些工作能夠使本集團取得非常可觀之經濟業績。

## 主席報告

繼續開採大平掌礦場已確認開採出4,500,000噸細脈狀礦石(V2)，整體銅品位為每噸0.65%，可於未來四年按照現行開採率維持於現有露天礦坑之生產。大平掌礦場存在現有露天礦坑範圍開採其他細脈狀及較高價值但物質較複雜之含銅/鋅/鉛/銀/金之塊狀硫化礦化物(V1)之潛力。此外，開採鑽探已擴大了本集團於其盡職鑽探計劃時初步發現之K1及K2塊狀硫化晶狀體限額。該等塊狀硫化礦化物位於現有露天礦場附近，該等晶狀體之北面及東面界線維持於露天狀態，位於地面下150至200米之深度。此外，開採鑽探發現了一種名為K3之可能新的塊狀硫化晶狀體。此類K3晶狀體可於淺坑發現，位於現有露天礦坑西北邊壤附近，已調校至可供露天礦坑開採。該類晶狀體之北面及西面界線維持於露天狀態，此類晶狀體之整體寬度屬未知之數。

K1、K2及K3晶狀體之含銅及鋅量高，且有愈來愈多證據顯示K1及K2礦區底下存在其他較早形成、含銅量高之硫化晶狀體及相關細脈狀地區。吾等相信，最佳之礦化物尚未出現於本集團之開採鑽探。

本集團收購大平掌合資公司之40%權益，極有潛力為本集團增加重大價值，制定審慎之初步開支預算。收購大平掌合資公司已為本集團帶來一隊全新技術熟練管理團隊，專注於採礦業投資，且能夠於往後多年之日子內大幅提高本集團之盈利能力。

大平掌礦場之最佳化計劃將會於二零零七年第一季完結前完成，包括於採礦特許範圍內完成首輪鑽探，並開始至少一個相鄰獲准開採範圍之工程。本集團亦將會繼續主力於中國物色採礦業增值機會。

近期，本集團加強中國管理層團隊之實力，丁建(Jian Ding)從SGS MinnovEx加盟本集團出任首席冶金師。丁建初期將被派往跟進大平掌合資公司，及將負責實行所有冶金及礦場效率改善工作，包括監督中央過濾廠房之興建過程。展望未來，董事局預期會繼續加強地面管理層之實力。

董事局會繼續實行發展計劃，並訂下目標希望能夠於二零零六年取得更大進展。就此而言，本集團已就另一項中國礦場項目投資與兩名中國合作夥伴訂立協議成立合資公司，本集團將會以投資2,000,000美元之方式收購80%股權。中國合作夥伴會將覆蓋逾57平方公里之三個開採牌照及覆蓋1平方公里之一個採礦牌照轉讓以換取20%之股權。這些牌照之地點鄰近大平掌礦場，董事局相信，這些地點處於大平掌礦場所出現之同一個區域地質腰帶範圍。

## 主席報告

雖然銅、鋅、金、銀及鉛之價格近期屢創新高，於本人執筆撰寫本報告之時，價格已回落超過20%，但仍較二零零五年底以來高約百分之五十。董事局預期基本金屬價格會繼續波動，但展望未來，吾等預期於二零零六年及二零零七年餘下日子，銅與鋅的市場將會因倉庫存貨量下跌而得以增強。存貨量下跌，與中國對銅與鋅之需求強勁有直接關係。儘管經濟發展放緩，中國對基本金屬之需求將會繼續維持強勁，即使銅與鋅之價格會否遠低於現行價格，大平掌合資公司之經濟發展能力仍然優厚。

本集團之企業管治準則與香港聯合交易所有限公司（「港交所」）建議以實行良好企業管治之指引一致。董事局亦集中於確保本集團可處理其風險相關事宜，尤其是收購大平掌合資公司之40%權益一事。本集團會加倍留意有關此企業之申報、會計及監控等方面之事宜。

自本集團宣派BIH股息以來，本集團股價大幅上揚，市場上開始認同大平掌合資公司帶來之好處。由於本集團未來須於大平掌礦場進行一整年之生產，加上金屬價格與二零零五年相比仍然於高位，本財政年度與未來財政年度之前景實在令人興奮。

本人歡迎David Comba與Patrick Reid加入董事局，二人為本集團注入卓越之技術、商業及管治經驗。David於火山成因塊狀硫化物礦床方面之經驗十分可靠，本集團各董事亦作出寶貴貢獻。

本集團僱員之努力與本集團股東之支持結合起來，將會讓本集團能夠以審慎方式處理其投資，專注於提高股東價值。本人對本集團僱員與股東之持續支持表示感謝。

James Mellon

主席

二零零六年七月十八日



## 行政總裁報告

本集團截至二零零六年三月三十一日止財政年度成功達成了兩個主要目標。本集團之第一個目標是成功出售本集團於Bridge Investment Holding Limited(「BIH」)之投資，並將90%之出售所得款項回饋股東。另一個目標是朝成為在中華人民共和國(「中國」)主力專注於收購、勘探及開發基本金屬礦產之公司目標進發而改造本集團。時至今日，本集團擁有雲南思茅山水銅業有限公司(「大平掌合資公司」)之40%股權，大平掌是一個正在生產的銅礦專案。本集團亦正準備投資2,000,000美元收購另一位於中國包含小型規模生產資產之礦山計劃(「高速公路礦場」)80%股權。

### 首個目標－出售BIH

本集團於二零零五年十月自BIH收取37,700,000美元，並宣派特別中期股息22港仙，附購股權可於二零零五年十二月透過發行本公司新股份之方式收取全部或部分股息。因此，本公司於二零零五年十二月以現金向股東分派31,800,000美元及發行2,100,000美元本公司新股份。BIH集團現時已進行自願清盤程序，預期將不會向股東作出其他分派。

### 第二個目標－改造本集團以專注於中國基本金屬礦產

#### 投資於大平掌合資公司

本集團本年度之主要目標是收購大平掌合資公司(擁有大平掌銅礦(「大平掌」))之40%權益，同時籌集是次股權收購之所需資金。大平掌現時生產大量銅、鋅及鉛的混合精礦，精礦裡面含大量可回收計價的之金及銀。

大平掌合資公司亦已以人民幣40,000,000元(約5,000,000美元)收購另外四個探礦權證，探礦權範圍面積逾83平方公里。這些探礦權分佈在大平掌合資公司礦區的周圍，使大平掌合資公司之探礦範圍達到94平方公里。

於二零零六年三月獲批營業執照及開設所需銀行賬戶後，大平掌合資公司於二零零六年四月開始營運。大平掌合資公司之合作夥伴於四月迅即實施一個新的管理層架構，初步涉及將僱員人數由超過260人縮減至204人。大平掌合資公司之新管理層隊伍以實行最佳化計劃為己任，目標是於二零零七年第一季結束前完成計劃。此計劃包括下列主要專案：

- 在探礦許可範圍之其他部分進行加密鑽探及勘查鑽探，並開始於相連之一個探礦許可區內的鑽探
- 根據對現有露天礦區之初步資源估計，實行一個為期三年的短期採礦計劃及生產計劃

# 行政總裁報告

## 第二個目標 – 改造本集團以專注於中國基本金屬礦產 (續)

### 投資於大平掌合資公司 (續)

- 對選廠的生產處理能力進行優化
- 對現有的兩類礦石，即(a)塊狀硫化礦化物(V1)及(b)細脈浸染狀硫化礦化物(V2)進行選礦試驗
- 改善磨礦及浮選控制方法，包括進一步改善用於將來塊狀硫化礦化物礦石浮選生產用的浮選槽
- 興建(其中包括)中心脫水車間、尾礦回水系統及搬遷礦山營地
- 實施國際標準衛生及安全程式(如適用)
- 處理營運造成之環境影響及在可行情況下推行國際環保政策與程式

大平掌合資公司礦山具備了火山成因型塊狀硫化礦化物(「火山塊狀硫化礦化物」)礦床的所有典型特色：長英質火山岩、地層標誌單位、塊狀硫化礦化物礦體以及下伏的細脈浸染狀硫化的蝕變通道。這些塊狀礦體顯示出典型的高品位銅富集在中心，而高品位鋅量豐富在末端或邊緣地帶的典型金屬成帶分佈模式。時至今日，已於四個接續的層位或垂向間距發現硫化礦化體，「疊層」亦是此礦床類別之特色。由於層位隨年月累積，「疊層」是活躍的及長期存在的長化物體系存在的指示，含金屬成礦流體會經疊層流過。

從現今得出之結果分析，吾等相信，大平掌合資礦山具備成為世界級火山塊狀硫化礦化物礦床之潛力，這將會成為本集團於未來三至五年之主要發展動力。

二零零五年至二零零六年之勘探及加密鑽探工作，旨在探出充足的金屬資源，以維持短期內(約未來三年)之生產，同時亦可在現有採礦許可範圍之其他地區進行積極之勘探及加密鑽探計劃，尋找可支援擴大現有選礦生產能力之較大礦體。迄今已完成之鑽探工作證明了大平掌礦床之質量，亦突顯了大平掌地區可發掘更多火山塊狀硫化礦化物儲存量之潛力。於二零零六年七月十七日，鑽探計劃已於109個鑽孔完成鑽探21,433米，



圖1 – 大平掌地區之整體地質

# 行政總裁報告

## 第二個目標 – 改造本集團以專注於中國基本金屬礦產 (續)

### 投資於大平掌合資公司 (續)

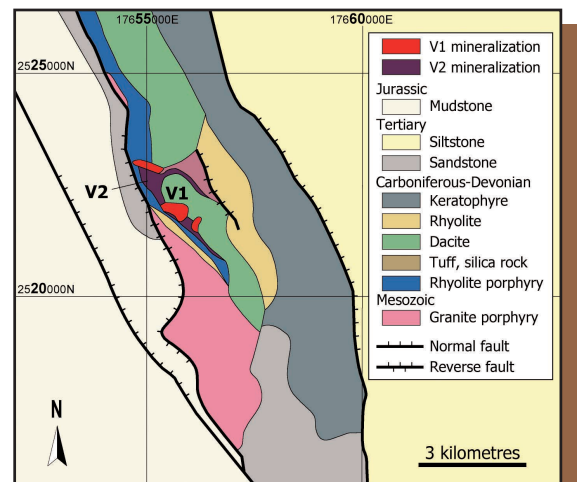
亦計劃於採礦許可範圍完成另外20,000米之加密鑽探工作，主要是對已知的成礦有利地層進行鑽探驗證(見圖1)。總的來說，在西北部沿走向方向，傾向方向以及在4個或者更多的層位，仍然有很大有待鑽探驗證的成礦有利地層。這些地層全部具備巨大之勘探潛力，並可提高大平掌專案及本集團之投資價值。勘探隊伍擁有所需資金支援完成其現有鑽探計劃，本人欣然宣佈本公司之勘探隊伍現正領導大平掌之勘探工作。

二零零六年至二零零七年之勘查鑽探計劃旨在探尋大量新的資源量及於採礦許可範圍內確定初步的礦石儲量。有關於大平掌進行勘查之其他資料，請參閱「大平掌勘查」一節。

Micon International(「Micon」)是一間加拿大採礦諮詢顧問公司，已完成初期三年短期採礦計劃，該計劃需要在若干「高風險」地帶完成較多加密鑽探。現有露天礦場範圍之資源量估計為4,500,000噸，銅品位0.65%。按照生產量每日3,200噸及整體剝採比為4.3:1計算，現有資源量顯示礦場服務年限超過四年。

Micon建議V2礦露天開採的銅邊際品位0.25%。在計算邊際品位時，已假設(i)採礦、選礦及整體與行政成本為每噸6.81美元；(ii)二零零六年、二零零七年及二零零八年之銅價分別為每磅2.25美元、每磅2.00美元及每磅1.50美元；(iii)可獲利金屬(只有銅)為估計銅價比：71%；及(iv)選礦回收率為90%。由於Micon已完成邊際品位的計算，自二零零六年七月一日起，銷售合約訂明的可獲利金屬(銅)的銅價比已增至74%。

大平掌合資公司之管理層隊伍現正與中國一家著名設計院著手落實露天礦場之最終設計，設計定案將會由一間國際合資格採礦工程公司審批。

SGS-Lakefield(「SGS」)為選礦諮詢顧問，已完成細脈狀礦石(V2)之選礦試驗。SGS能夠於其位於加拿大Lakefield之實驗室測試出品位逾24%，回收率逾93%之優質銅精礦。SGS於二零零六年五月開始於大平掌推行建議改善工程，礦山目前自V2礦生產的銅精礦品位22-25%，回收率逾92%，所有結果均較過去營運水平大幅改善。

SGS現時著手完成塊狀硫化礦物(V1)之選礦試驗，目標是生產出單獨的銅精礦和鋅精礦。目前，SGS之試驗顯示可按合理回收率生產出銅精礦及鋅精礦。例如，現時的最佳試驗結果顯示銅精礦品位為20%，回收率為79%，鋅精礦品位為53%，回收率為73%。SGS將會於完成其選礦試驗工作後隨即於大平掌進行所需改革，當中包括通過增添新的經過改進的浮選槽來進行改革。預期SGS之選礦試驗將會於二零零七年第一季結束時完成，這將會大幅提高大平掌合資公司之盈利能力。整體來說，進行改革之目標是為確保所有經濟金屬之回收率均達至最高水準。

# 行政總裁報告

## 第二個目標－改造本集團以專注於中國基本金屬礦產(續)

### 投資於大平掌合資公司(續)

SGS現正與大平掌合資公司之管理層合作提高現有生產能力，務求將生產能力由每日2,500噸增至每日3,200噸(設計礦山日處理生產能力)，預期可於二零零七年第一季完成。

興建(其中包括)中心脫水車間、尾礦回水系統及搬遷礦場營地選定於二零零七年第一季進行，預期上述各項工作將會以大平掌合資公司的自有資金來撥付。

目前，大平掌之環境及健康與安全標準遠低於國際水平及規定。大平掌合資公司之管理層現時正審閱Klohn Crippen Berger(「KCB」)編撰之推薦建議，內容有關加強尾礦壩抗震防禦措施、為現有及未來的排土場提高穩定性，泥沙沈積控制系統，以將對下游河流之影響減至最低，並成立完善之環境管理系統。KCB之推薦建議需要支援，及獲大平掌合資公司當地之合營夥伴、管理層與營運人員合作。

處理健康與安全問題之方法將會類似環境計劃，即政策與程序(如適用)之國際標準。自二零零六年四月以來，大平掌並無任何導致「延誤」之人員受傷事故，重點將會是訓練工作人員採用及遵守符合國際標準之適當安全措施。

本公司專注於與當地合營夥伴及管理層合作，以可控制污染及將污染及對當地環境造成之影響減至最低之方式開發及經營礦場，並會考慮當地文化敏感事宜及社會期望。

於大平掌，社區工作集中於土地賠償及培訓當地人員在礦場工作所需之技巧。土地賠償會對及將會對與當地社區建立彼此間之信任不可或缺。

### 高速公路礦場－採礦準備

本集團已與兩家當地之中國私營公司成立合資公司，據此，本集團將會透過投資2,000,000美元收購80%股權。當地中國合作夥伴會將覆蓋逾57平方公里之三個採礦權證及覆蓋1平方公里之一個採礦牌照轉讓予合資公司以換取20%之股權。這些礦權證的位置鄰近大平掌，董事局相信，這些地點在大平掌所出現之同一個區域地質成礦帶的範圍。然而，合資安排尚未落實，有關各方正就安排之可能修訂進行磋商。本集團預計，該等安排將會導致本集團所擁有之合資公司股權有所改變，於合資公司成立時達到逾90%。就此而言，本集團將會於有需要時根據香港聯合交易所證券上市規則刊登公佈。

目前，一家當地的中國私營公司於高速公路礦場採礦牌證範圍內擁有一個小規模的(100米乘100米)採礦證。據吾等瞭解，這家公司已興建一個小型地下採礦礦山，礦場之生產能力為每日100噸礦石，主要生產銅精礦。吾等進一步得知，該公司正於兩個水平中段進行礦石開採，礦石之品級與特色與自大平掌開採之礦石相若。

# 行政總裁報告

## 第二個目標 – 改造本集團以專注於中國基本金屬礦產 (續)

### 高速公路礦場 – 採礦準備 (續)

本公司之勘查隊伍現正在最終確定高速公路礦場之勘查鑽探設計，工作初步集中於確定現時由當地中國私營公司開採之兩個礦化中段礦體的伸延情況。之後，勘探隊伍將會專注於根據礦體的伸延情況 (如能發現) 進行首輪鑽探及完成地球物理學測量，包括採用航空電磁測量 (如獲得許可)。倘若二零零六年至二零零七年勘探工作確認高速公路礦場有開發潛力，則該專案可能成為本集團之下一個礦山，該礦山鄰近有完善的基礎設施及採礦時並無任何障礙。

### 二零零六年至二零零七年目標

本集團之主要目標是與大平掌合資夥伴合作，使大平掌成為主要之銅、鋅及鉛礦山，同時產品中有大量可回收計價的金及銀。本集團於二零零六年至二零零七年財政年度之其他目標如下：

- 完成目前正在進行中的各項選礦系統優化工作，提高大平掌專案的生產能力、效率及效益
- 增加整體勘查之投資
- 加大力度進行礦山勘查與開發，以在數量及品質上增加資源
- 確定符合國際標準 (如JORC守則) 之初步礦產資源量
- 儘量提升所有經濟金屬 (銅、鋅、鉛、金及銀) 的回收率
- 決定並開始實行選產擴建工作 (如有)
- 決定是否能發現商業上有可收回價值的重晶石資源量
- 不但與吾等之大平掌合資夥伴及管理層，同時亦與地方與省政府官員建立良好工作關係

本集團之第二個目標是透過開始進行積極之勘查計劃，使高速公路礦場礦山資產準備就緒供開發。

本集團最後一個目標是收購一個或以上的可增值的專案。

吾等專注於追求該等目標，吾等相信該等目標將大大提高股東價值。

本人謹此對各董事、本集團之管理層隊伍、僱員及股東之不斷支持表示感謝。

Jamie Gibson

二零零六年七月十八日

# 大平掌礦區

大平掌礦 — 一個可能是世界級之優質火山成因型塊狀硫化物礦床，該專案將驅動本公司的發展成長



圖2-大平掌礦場之地點

## 專案概要

大平掌礦(「大平掌」)是本集團首個擁有權益的目前在生產中的礦山，該礦山開採回收的主要金屬是銅、鋅、鉛及金與銀。大平掌礦位於中國雲南省西南部，離雲南省首府昆明大約310公里。礦區通過一段修築的38公里(見圖2)土石路與通往思茅市的主公路線相連接。本集團通過與兩名中國合作夥伴組成中外合資經營企業，擁有大平掌礦40%的權益。

大平掌礦區地形起伏不平(地形高差500米)，礦區平均海拔約1,200米。氣候屬亞熱帶氣候，雨季一般為每年七月至九月。按中國之標準，大平掌附近地區之人口稀疏，居民主要為貧窮的農民。

大平掌礦於二零零四年開始投入生產，據資料顯示，自現有的三個露天礦坑中共開採了逾1,000,000噸礦石，通過四個選礦廠(現時為三個)(見圖3)進行加工。此外，採用小型堆浸的方式來處理位於硫化物礦體上面的主要是風化殘餘物形成的地表氧化礦來生產黃金。



圖3-選礦廠2、3及4以及尾礦壩

# 大平掌礦區

## 專案概要(續)

目前礦山現場三個選礦廠的總生產處理量約為每日2,500噸礦石，較設計生產處理能力少大約700噸。管理層現正推行各項計劃，以將生產能力增至每日3,200噸礦石，該目標計劃可於二零零七年第一季結束時完成。

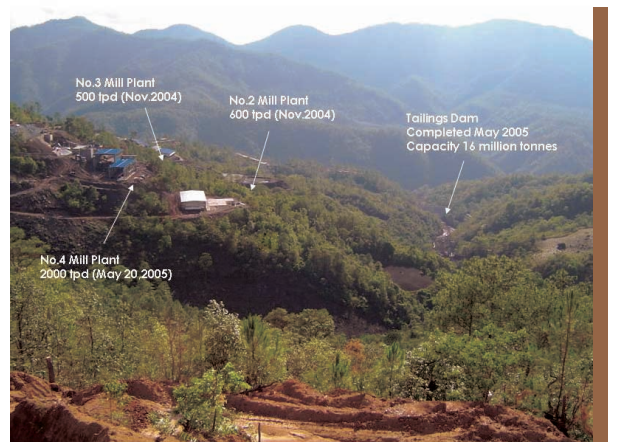
## 資源情況

目前在繼續進行中的位於大平掌專案採礦證範圍內的勘探工作已經探明了4,500,000噸細脈浸染狀礦石資源量的存在，平均銅品位0.65%，足以維持至少未來四年於現有露天礦坑繼續往下朝深部的採礦生產活動(見圖4)。已開採生產的礦石量再加上現有的資源量顯示大平掌礦床的規模是同類型礦床(即火山成因型塊狀硫化物礦床，簡稱VMS礦床)平均礦床規模的五倍以上(根據全球806個已知的火山成因型塊狀硫化物礦床規模的資料得出)。



圖4—露天礦坑模型

在現有露天礦場範圍內，有找到更多細脈浸染狀礦(V2)和塊狀硫化礦物礦(V1礦)的良好前景。另外，地質鑽探工作已經擴大了本公司在專案驗證鑽探階段所發現的K1, K2塊狀硫化物礦體的延伸範圍。這兩個塊狀硫化礦物礦體位於現有露天礦場的附近，並且這兩個礦體在往北方向及往東方向繼續延伸，這些礦體的埋深在地表以下150至200米的深度。此外，地質鑽探工作發現了一個新的塊狀硫化物礦體(K3)，該礦體在礦區的淺部，位於現有露天礦坑的邊際附近，通過剝離可利用露天礦坑的方式回採。該K3礦體在往北及往西方向繼續延伸，此礦體的真個延伸範圍情況目前還未確定(見圖5)。

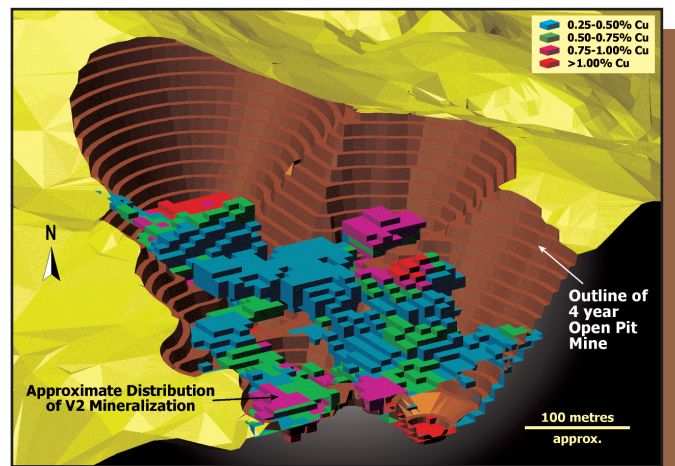

圖5—礦場計劃組合

在K1、K2及K3塊狀硫化物礦體中都見到了高品位的銅及鋅，顯示出在礦化過程中，位於中心部位的高品位銅與邊緣或未梢部位的高品位鋅之間的金屬分帶富集的特徵。到目前為止，本公司的地質學家已在大平掌礦區的火山岩地層中發現了六個塊狀

硫化物物質沈積的成礦有利地層。其中四個地層已知被明確地發現了賦存有塊狀硫化物物質。大平掌進行的勘查工作僅屬取得重大突破的起步階段，極需要應用從全球各地學習到的相關知識的協助。根據岩石蝕變的產狀趨勢、金屬成帶以及成礦標誌層厚度的增加，吾等相信本集團於大平掌進行了勘查鑽探工作將會取得更好的成果。

# 大平掌礦區

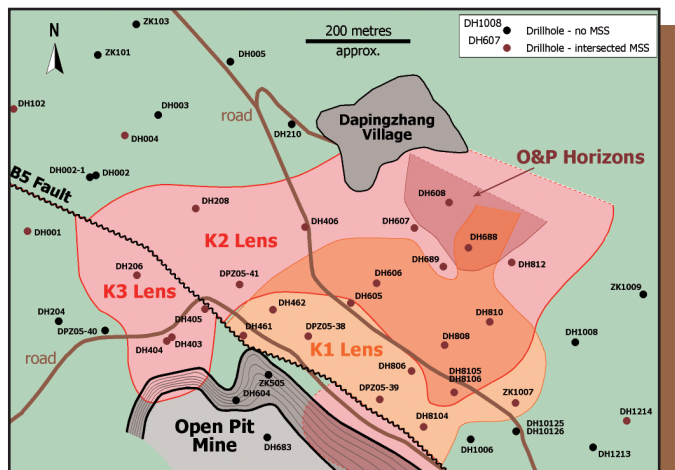
## 生產情況

管理層已制定了到二零零六年十二月底為止九個月期的生產目標，其中包括有下列各項：

- 9,000,000磅的可獲利的銅金屬量
- 現金生產成本每磅0.76美元，不包括產品信貸
- 礦石日生產處理量為每日2,500噸
- 入選品位為0.86%
- 銅精礦品位為22-25%
- 銅的回收率為(92%)

礦石的選礦處理流程屬於標準的碎礦－磨礦－浮選工藝流程。三個正在生產的選礦廠每個都有自己的球磨機磨礦系統，通過浮選系統回收銅金屬，通過處理細脈浸染狀礦石(V2)來生產銅精礦。

選礦流程之改進和優化的執行工作正在進行中，計劃是於二零零七年首三個月內完成該工作。管理層的主要目標是尋找到新的更大的礦石資源量，將選礦生產能力推至最高，並確保所有具有經濟價值的金屬的回收率達致最高。

大平掌合資公司的管理層的責任是在大平掌礦區進行大規模的勘探，徹底調查清楚資源量的潛力，勘探工作的前景巨大，為達成該目標，已經開始了工作。

## 大平掌勘查

正如前文所言，二零零六年前六個月，在大平掌採礦證範圍內進行的勘查活動已經取得了巨大的成功，發現了新的塊狀(V1)及細脈浸染狀(V2)硫化礦物礦體。該勘查工作大大提高了對礦區範圍內礦化和地層岩石層序關係的理解，因此，能夠使日後進行的勘查活動更具成效(見圖6)。該勘查工作同時也證明在這種地層岩石層序類型具有賦存和富集高品位銅／鋅／鉛／金及銀礦床的成礦有利特性。



圖6－地層柱



## 大平掌礦區

### 大平掌勘查(續)

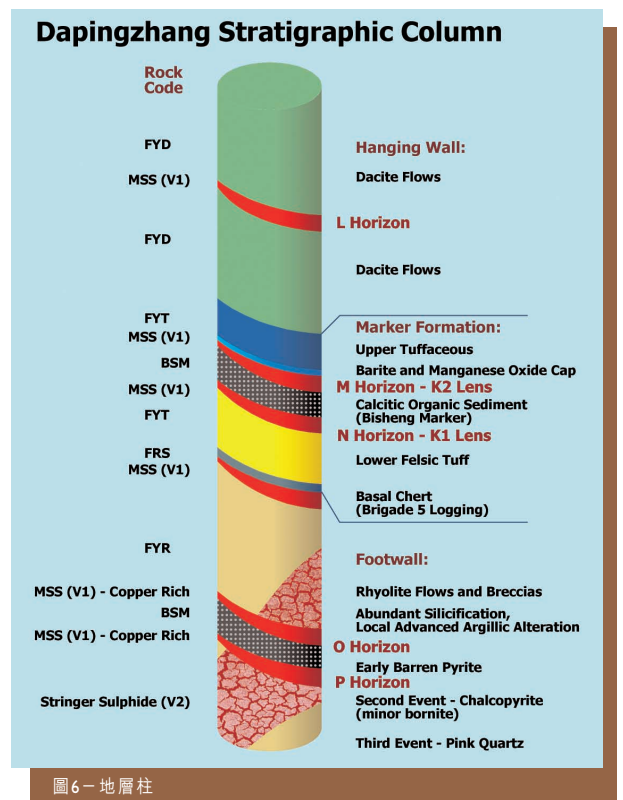
時至今日，勘查工作主要集中於靠近礦山的區域，目的是為了探出足夠礦石資源以確保銅精礦的生產不會受到干擾。這些勘探工作已取得了成功，發現了大量的V2礦(雖然可靠程度較低)，可提供至少未來四年內以現有礦山選礦處理能力速度進行生產所需要的礦石原料。通過開發利用高品位的K1, K2礦體，以及賦存在O與P岩層的礦石，提高採礦品位的可能性極大。這些塊狀硫化物礦體的位置鄰近現有的露天礦場。下表載列於二零零六年五月以來，在這四個塊狀硫化物礦體和岩層位置主要的鑽孔見礦情況。

表1—K1及K2礦體，以及O與P層位中塊狀硫化物礦的鑽孔見礦情況

| 鑽孔ID     | 厚度 <sup>+</sup> |        | 銅%    | 鉛%    | 鋅%   | 金     | 銀    | 礦體    |       |
|----------|-----------------|--------|-------|-------|------|-------|------|-------|-------|
|          | 由               | 至      |       |       |      | 克/噸   | 克/噸  |       |       |
| DH208    | 227.40          | 228.00 | 0.60  | 2.07  | 0.11 | 0.75  | 0.25 | 20.83 | K2礦體  |
| DH208    | 230.50          | 230.80 | 0.30  | 18.44 | 0.02 | 0.07  | 0.24 | 13.74 | K1礦體  |
| DPZ05_41 | 155.85          | 157.72 | 1.87  | 2.98  | 0.29 | 6.04  | 2.01 | 72.59 | K1礦體* |
| DH406    | 157.50          | 160.35 | 2.85  | 1.74  | 0.02 | 0.01  | 0.20 | 9.12  | K1礦體  |
| DPZ05_38 | 147.95          | 148.85 | 0.90  | 1.04  | 0.08 | 2.19  | 0.39 | 18.03 | K2礦體  |
| DH605    | 135.60          | 136.30 | 0.70  | 0.04  | 0.01 | 0.02  | 0.19 | 2.74  | K2礦體  |
| DH606    | 137.74          | 143.90 | 6.16  | 2.58  | 0.72 | 10.49 | 0.33 | 17.51 | K2礦體  |
| DH606    | 149.20          | 150.94 | 1.74  | 0.52  | 0.01 | 0.02  | 0.30 | 4.53  | K1礦體  |
| DH607    | 112.80          | 114.50 | 1.70  | 1.10  | 0.01 | 0.05  | 0.50 | 9.81  | K1礦體* |
| DH608    | 121.15          | 125.75 | 4.60  | 0.04  | 0.00 | 0.03  | 0.59 | 3.64  | K1礦體  |
| DH608    | 215.23          | 217.95 | 2.72  | 12.23 | 0.01 | 0.01  | 0.19 | 15.43 | P礦體   |
| DH688    | 119.45          | 124.80 | 5.35  | 0.03  | 0.01 | 0.03  | 0.61 | 5.84  | K1礦體  |
| DH687    | 123.05          | 124.15 | 1.10  | 1.31  | 0.01 | 0.01  | 0.23 | 6.13  | K2礦體  |
| DH687    | 128.90          | 134.90 | 6.00  | 4.47  | 0.01 | 0.01  | 0.10 | 6.65  | K1礦體  |
| DH687    | 170.10          | 171.30 | 1.20  | 7.27  | 0.00 | 0.01  | 0.04 | 8.55  | O礦體   |
| DH687    | 173.75          | 174.70 | 0.95  | 5.73  | 0.00 | 0.01  | 0.10 | 8.34  | O礦體*  |
| DH687    | 186.40          | 197.70 | 11.30 | 10.53 | 0.00 | 0.01  | 0.18 | 10.51 | O礦體*  |
| DH687    | 200.00          | 201.50 | 1.50  | 2.68  | 0.00 | 0.01  | 0.20 | 6.18  | O礦體*  |
| DPZ05_39 | 127.65          | 139.45 | 11.80 | 4.23  | 0.09 | 7.43  | 1.74 | 31.24 | K2礦體  |
| DH806    | 169.43          | 182.78 | 13.35 | 2.37  | 0.03 | 1.82  | 0.66 | 32.09 | K2礦體  |

## 大平掌礦區

### 大平掌勘查(續)

表1-K1及K2礦體，以及O與P層位中塊狀硫化物礦的鑽孔見礦情況(續)

| 鑽孔ID   | 由      | 至      | 厚度 <sup>+</sup><br>(米) | 銅%   | 鉛%   | 鋅%    | 金    | 銀      | 礦體   |
|--------|--------|--------|------------------------|------|------|-------|------|--------|------|
|        |        |        |                        |      |      |       | 克/噸  | 克/噸    |      |
| DH808  | 165.35 | 173.55 | 8.20                   | 3.88 | 0.08 | 1.61  | 1.08 | 35.26  | K2礦體 |
| DH808  | 185.84 | 188.22 | 2.38                   | 1.20 | 0.01 | 0.05  | 0.51 | 10.18  | K1礦體 |
| DH810  | 160.78 | 170.65 | 9.87                   | 3.72 | 0.33 | 2.72  | 1.73 | 38.83  | K2礦體 |
| DH810  | 178.60 | 202.60 | 24.00                  | 1.13 | 0.03 | 0.07  | 0.67 | 9.15   | K1礦體 |
| 包括     | 191.65 | 202.60 | 10.95                  | 2.21 | 0.02 | 0.02  | 1.02 | 14.45  | K1礦體 |
| DH812  | 167.00 | 168.20 | 1.20                   | 9.01 | 0.00 | 0.02  | 0.22 | 11.94  | K1礦體 |
| DH8104 | 144.10 | 145.45 | 1.35                   | 1.60 | 0.51 | 1.83  | 0.34 | 22.76  | K2礦體 |
| DH8105 | 178.50 | 181.70 | 3.20                   | 1.76 | 0.07 | 10.63 | 0.48 | 41.87  | K2礦體 |
| DH8105 | 192.10 | 192.80 | 0.70                   | 0.63 | 0.01 | 0.03  | 0.59 | 8.63   | K1礦體 |
| DH404  | 63.35  | 65.8   | 2.45                   | 3.19 | 0.54 | 9.21  | 1.71 | 85.79  | K2*  |
| DH404  | 66.88  | 69.45  | 2.57                   | 6.14 | 0.19 | 0.51  | 2.30 | 87.03  | K1*  |
| DH404  | 71.45  | 73.5   | 2.05                   | 2.58 | 0.37 | 1.51  | 2.53 | 130.55 | K1*  |
| DH206  | 89.6   | 90.4   | 0.8                    | 3.14 | 3.81 | 17.29 | 0.52 | 103.28 | K2*  |
| DH206  | 95.2   | 116.3  | 21.1                   | 1.80 | 0.47 | 7.57  | 1.08 | 79.80  | K1*  |

附註：

\* 表示根據初步的解譯

Hor = 層位

+ 厚度不一定是礦體的真厚度

# 大平掌礦區

## 大平掌勘查(續)

在採礦證北部邊界位置附近也進行了勘查鑽探工作，以追索發現更多高品位塊狀硫化物礦體存在的可能(見圖7)。在該地區有幾個鑽孔最近見到了厚度較窄的塊狀硫化物礦化的賦存(見圖8)。雖然該地區的工作仍處於早期階段，這些鑽孔表示此地區存在發現兩個新的塊狀硫化物礦體的可能性。

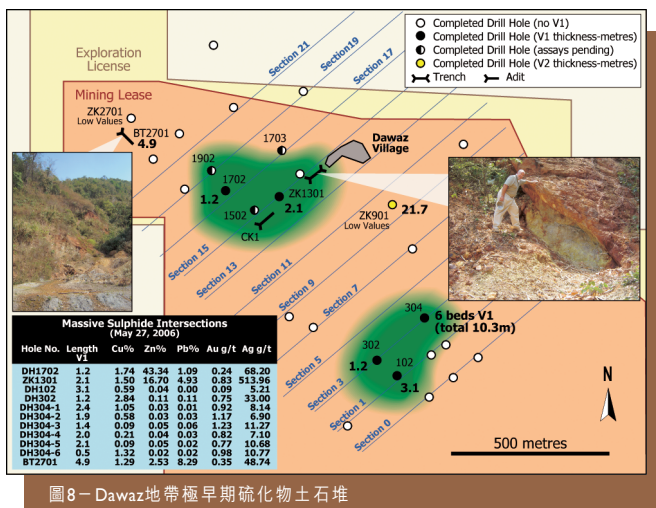
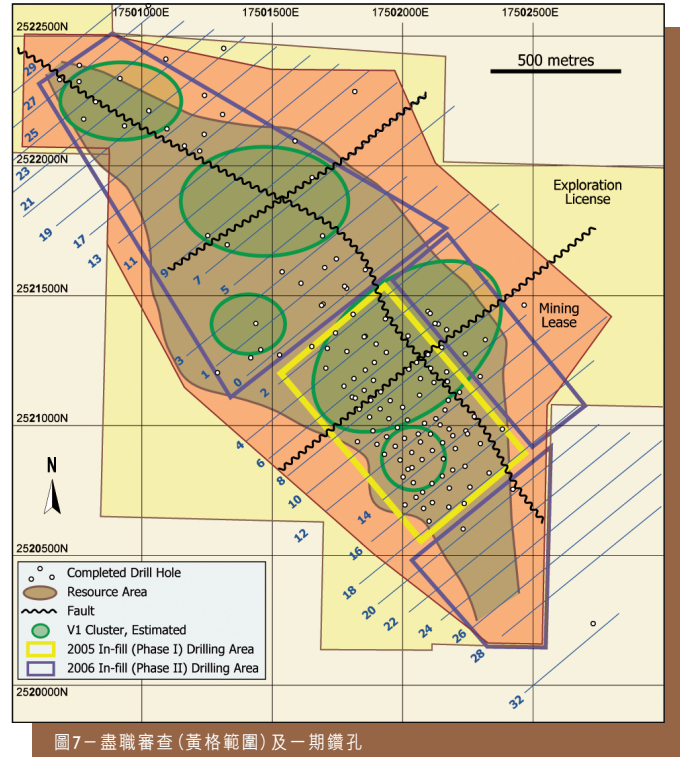

這些新發現的塊狀硫化物礦體蘊含大量有商業利用價值之鋅／鉛及銀。雖然現有的選礦廠的工藝配置並不容許回收這些金屬，SGS公司的選礦試驗結果顯示：當礦石中鋅品位較高以及開發富含鋅的礦體時，生產單獨的鋅精礦是可能的。在短期內對選礦設施進行可能之改造，而能夠生產出單獨的鋅精礦將會對整個專案之收益來源帶來正面影響。

# 大 平 掌 礦 區

## 大 平 掌 勘 查 (續)

在這種類型的礦床中，金屬礦物的形成和富集有兩種情況。高品位的礦化存在於塊狀硫化物(VI)岩層之內，該岩層是由高溫，含金屬礦物的成礦流體噴發到海底而形成(見圖9)。低品位的礦化直接存在於這些噴發位置下面的蝕變岩層中，在這些地區金屬礦物以小規模的脈或者細脈狀存在，就如同一個細線團，所以這些礦化叫細脈狀礦化(V2)。除了上面所介紹的，鑽探工作還發現了許多塊狀—細脈狀礦化存在的情況，這些礦化類型的鑽孔見礦情況如下。



圖9—發展中「黑煙」塊狀硫化物土石堆系統(包括棲身地鄰近排煙口之海洋生物)的漫畫圖

表2—塊狀硫化物礦(VI礦) 鑽孔見礦情況，大平掌礦產

| 鑽孔ID    | 由      | 至      | 厚度<br>(米) | 銅%   | 鉛%   | 鋅%    | 金<br>克/噸 | 銀<br>克/噸 |
|---------|--------|--------|-----------|------|------|-------|----------|----------|
| DH005   | 160.75 | 165.5  | 4.75      | 0.55 | 0.14 | 4.27  | 0.79     | 29.88    |
| DH206   | 89.6   | 90.4   | 0.8       | 3.14 | 3.81 | 17.29 | 0.52     | 103.28   |
|         | 95.2   | 121.8  | 26.6      | 1.6  | 0.38 | 6.06  | 0.9      | 65.16    |
| DH210   | 144    | 152.9  | 8.9       | 0.42 | 0.15 | 0.46  | 0.1      | 6.16     |
| DH302   | 213.65 | 226.25 | 12.6      | 0.83 | 0.01 | 0.04  | 0.06     | 4.42     |
| DH403   | 42.65  | 67.7   | 25.05     | 2.01 | 0.91 | 6.30  | 1.01     | 65.74    |
| DH404   | 37.2   | 38.2   | 1         | 1.25 | 0.52 | 2.28  | 0.78     | 32.56    |
|         | 63.35  | 73.5   | 10.15     | 2.98 | 0.5  | 3.22  | 1.68     | 78.83    |
| DH405   | 128.35 | 135.9  | 7.55      | 1.23 | 0.23 | 2.77  | 0.49     | 26.96    |
| DH462   | 164.01 | 165    | 0.99      | 1.03 | 0.14 | 4.13  | 0.18     | 11.49    |
| DH604   | 56.3   | 66.04  | 9.74      | 0.95 | 0.05 | 0.44  | 0.36     | 11.5     |
| DH683   | 30.45  | 32.26  | 1.81      | 2.16 | 1.34 | 5.68  | 1.63     | 120.25   |
| DH810   | 140.7  | 153.1  | 12.4      | 1.11 | 0.04 | 3.54  | 0.06     | 8.53     |
| DH8106  | 116.85 | 117.5  | 0.65      | 1.4  | 0.01 | 0.03  | 0.26     | 11.78    |
| DH1006  | 168    | 173.4  | 5.4       | 0.17 | 0.07 | 0.25  | 0.52     | 30.41    |
| DH10125 | 174.6  | 175.5  | 0.9       | 3.87 | 0.02 | 0.05  | 1.38     | 21.79    |

## 大平掌礦區

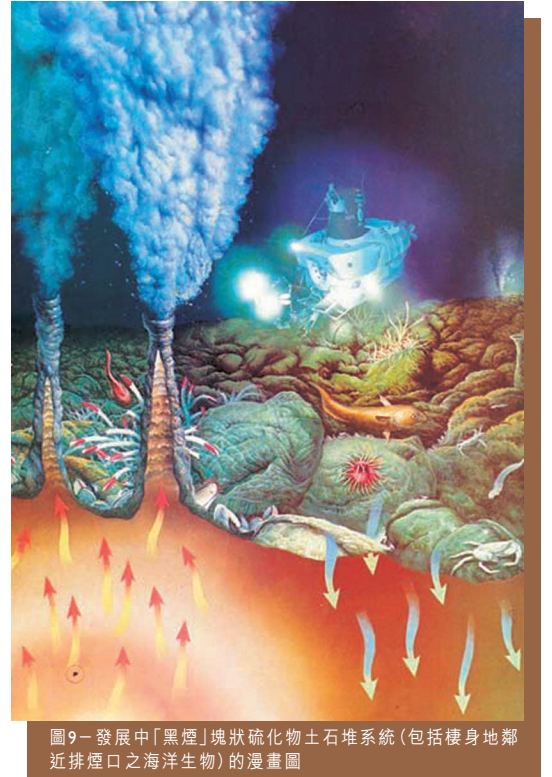
### 大平掌勘查(續)

表2-塊狀硫化物礦(VI) 鑽孔見礦情況，大平掌礦產(續)

| 鑽孔ID     | 由       | 至      | 厚度<br>(米) | 銅%   | 鉛%   | 鋅%    | 金<br>克/噸 | 銀<br>克/噸 |
|----------|---------|--------|-----------|------|------|-------|----------|----------|
| DH1206   | 23.75   | 26.95  | 3.2       | 1.13 | 0.91 | 11.05 | 1.12     | 28.6     |
| DH1208   | 198.1   | 202.84 | 4.74      | 0.61 | 0.03 | 0.03  | 0.54     | 8.59     |
|          | 10.8    | 22.3   | 11.5      | 0.65 | 0.05 | 0.38  | 0.65     | 13.73    |
| DH1210   | 49.7    | 51.7   | 2         | 0.98 | 0.03 | 0.14  | 0.12     | 5.22     |
| DH1212   | 161.35  | 174.86 | 13.51     | 0.43 | 0.06 | 0.5   | 0.23     | 15.24    |
| DH12143  | 31.04   | 38.8   | 7.76      | 0.44 | 1.62 | 5.16  | 0.2      | 71.58    |
| 包括       | 31.04   | 34.8   | 3.76      | 0.85 | 3.15 | 10.06 | 0.35     | 139.27   |
| DH12144  | 48.9    | 53.9   | 5         | 1.07 | 0.02 | 0.94  | 0.68     | 13.7     |
| DH1214   | 153.44  | 162.54 | 9.1       | 0.97 | 0.58 | 3.31  | 0.21     | 25.7     |
| DH1412   | 51.6    | 54.6   | 3         | 0.33 | 0.25 | 1.25  | 0.12     | 33.7     |
|          | 64.4    | 65.45  | 1.1       | 2.62 | 0.01 | 0.03  | 0.11     | 10.29    |
| DH1701   | 58.8    | 60     | 1.2       | 1.74 | 1.09 | 43.84 | 0.24     | 68.24    |
| DH1702   | 126.4   | 130.8  | 4.4       | 1.07 | 0.22 | 2.00  | 0.41     | 23.64    |
| DPZ05_40 | 43.35   | 45.35  | 2         | 0.77 | 0    | 0.02  | 0.08     | 3.84     |
|          | 98      | 113.7  | 15.7      | 0.14 | 0.02 | 0.6   | 0.13     | 3.91     |
| DPZ05_42 | 119.12  | 136    | 16.88     | 0.12 | 0.48 | 2.09  | 1.14     | 20.84    |
|          | 137.43  | 153.32 | 15.89     | 1.9  | 0    | 0     | 0.04     | 1.51     |
| DH1704   | 並無重大礦化物 |        |           |      |      |       |          |          |
| DH1805   | 並無重大礦化物 |        |           |      |      |       |          |          |
| DH2104   | 並無重大礦化物 |        |           |      |      |       |          |          |
| DH2101   | 並無重大礦化物 |        |           |      |      |       |          |          |
| DH2102   | 並無重大礦化物 |        |           |      |      |       |          |          |
| DH2104   | 並無重大礦化物 |        |           |      |      |       |          |          |
| DH004    | 並無重大礦化物 |        |           |      |      |       |          |          |
| DH1606   | 並無重大礦化物 |        |           |      |      |       |          |          |
| DH1806   | 並無重大礦化物 |        |           |      |      |       |          |          |
| DH1808   | 並無重大礦化物 |        |           |      |      |       |          |          |
| DH10121  | 並無重大礦化物 |        |           |      |      |       |          |          |
| DH1802   | 並無重大礦化物 |        |           |      |      |       |          |          |
| DH16182  | 並無重大礦化物 |        |           |      |      |       |          |          |
| DH686    | 並無重大礦化物 |        |           |      |      |       |          |          |

# 大平掌礦區



圖10-以剖視圖及平面圖分析之大平掌封入

# 大平掌礦區

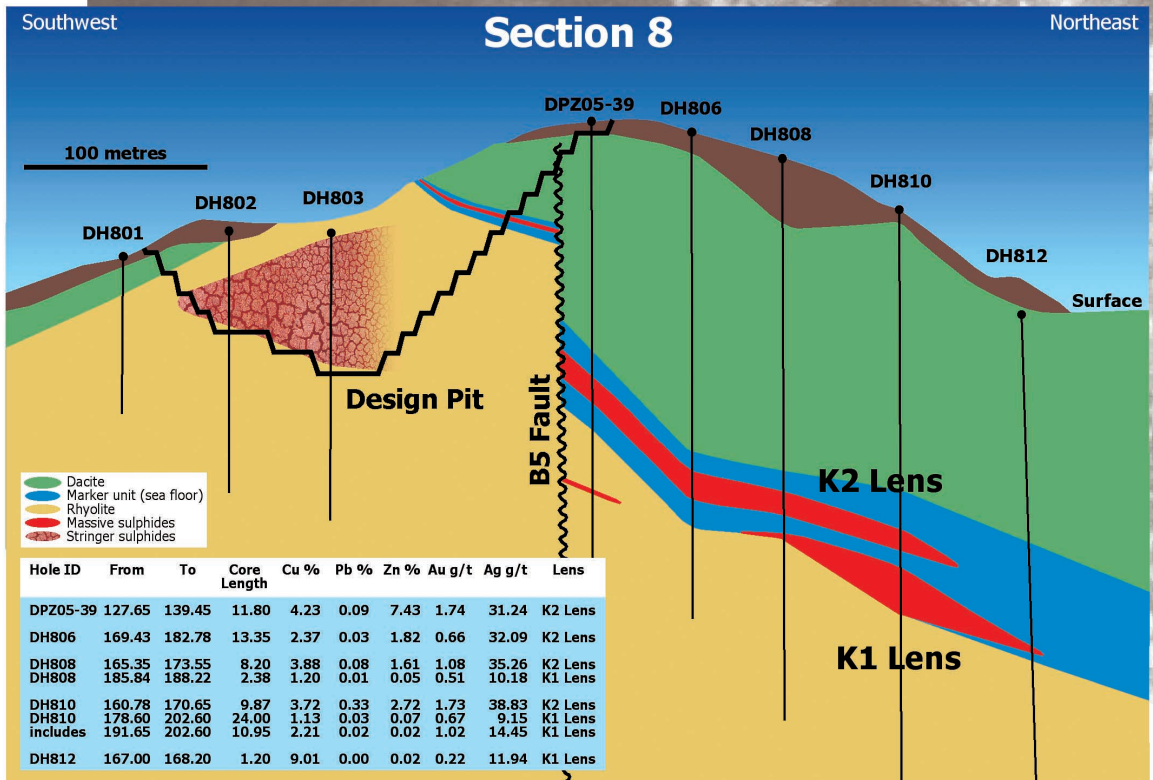
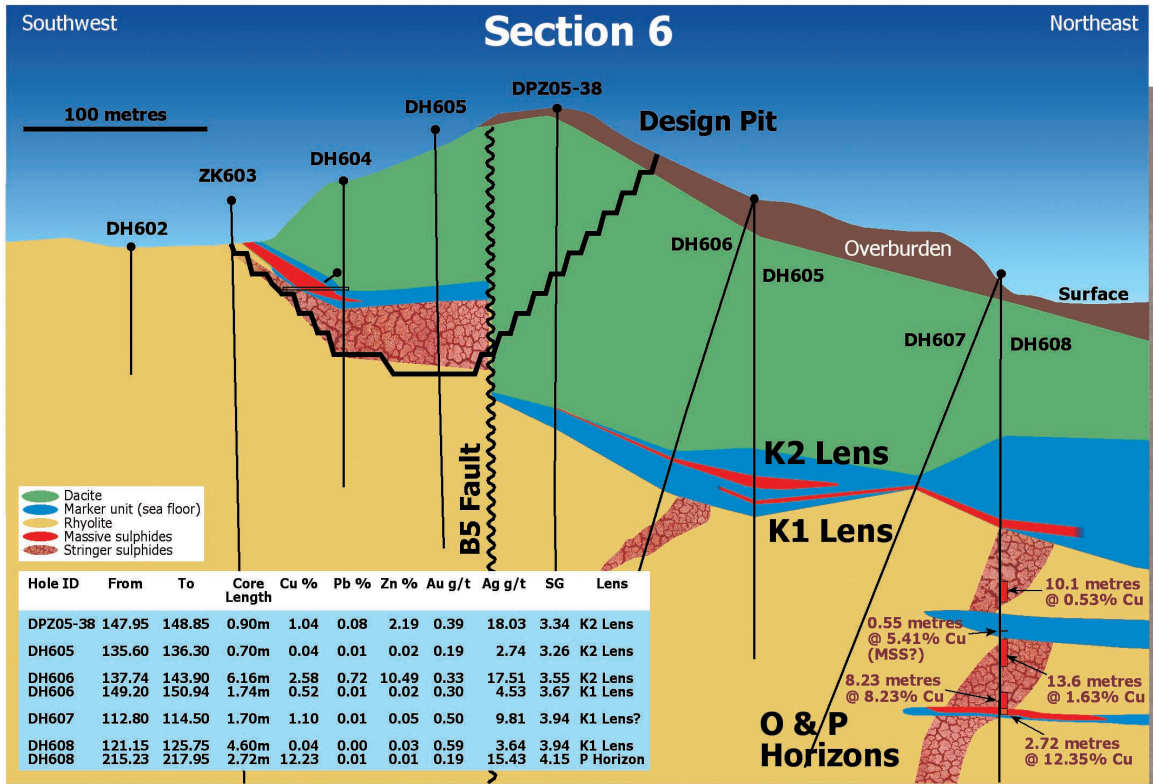

圖10-以剖視圖及平面圖分析之大平掌封入(續)

# 大平掌礦區

## 大平掌勘查(續)

表3—細脈狀硫化物礦(V2) 鑽孔見礦情況

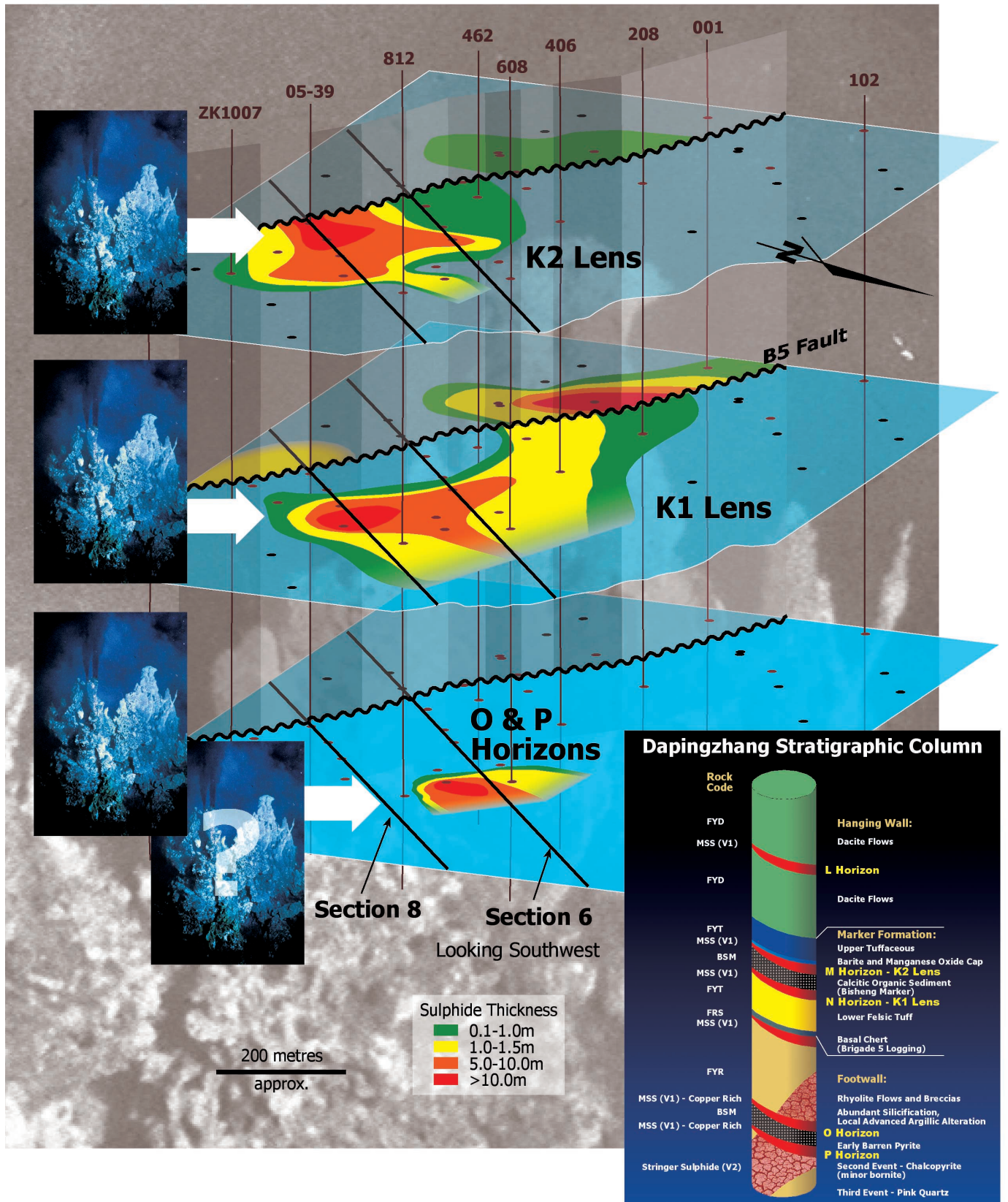
| 鑽孔ID    | 由      | 至      | 厚度<br>(米) | 銅%   | 鉛%   | 鋅%   | 金<br>克/噸 | 銀<br>克/噸 |
|---------|--------|--------|-----------|------|------|------|----------|----------|
| DH002-1 | 171    | 183.5  | 12.5      | 0.41 | 0    | 0.03 | 0.08     | 2.16     |
| DH005   | 246.5  | 251    | 4.5       | 2.43 | 0.01 | 0.08 | 0.23     | 5.88     |
| DH102   | 135.9  | 155.85 | 19.95     | 0.39 | 0.02 | 0.01 | 0.08     | 4.94     |
| DH103   | 67.3   | 69.3   | 2         | 0.54 | 0.01 | 0.04 | 0.06     | 7.88     |
| DH204   | 170.7  | 182.2  | 11.5      | 0.73 | 0    | 0.1  | 0.12     | 2.73     |
| DH206   | 13.94  | 18.74  | 4.8       | 0.49 | 0    | 0.01 | 0.04     | 2.98     |
| DH208   | 156.35 | 176.6  | 20.25     | 0.38 | 0.01 | 0.02 | 0.04     | 2.3      |
| DH210   | 172.1  | 175.2  | 3.1       | 0.52 | 0.01 | 0.01 | 0.06     | 2.02     |
| DH304   | 182    | 192.3  | 10.3      | 0.46 | 0.02 | 0.04 | 0.78     | 6.61     |
| DH402   | 251.5  | 260.1  | 8.6       | 1.1  | 0.02 | 0.01 | 0.06     | 0.03     |
| DH403   | 73.95  | 80.4   | 6.45      | 0.67 | 0.03 | 0.13 | 0.48     | 12.01    |
| DH404   | 77.65  | 91     | 13.35     | 0.53 | 0.01 | 0.03 | 0.13     | 8.42     |
| DH405   | 165    | 171    | 6         | 0.29 | 0.02 | 0.01 | 0.04     | 7.66     |
|         | 119    | 128.35 | 9.35      | 0.46 | 0.01 | 0.02 | 0.8      | 5.78     |
| DH406   | 49.05  | 74.3   | 25.25     | 0.8  | 0.19 | 0.79 | 0.97     | 11.1     |
|         | 167.68 | 191.1  | 23.42     | 0.54 | 0.01 | 0.01 | 0.1      | 4.56     |
| DH462   | 171.3  | 174.7  | 3.4       | 0.55 | 0.00 | 0.00 | 0.07     | 1.19     |
| DH602   | 156.4  | 162.05 | 5.65      | 0.08 | 0.11 | 0.48 | 0.05     | 3.57     |
| DH604   | 37.1   | 38.22  | 1.12      | 0.24 | 0    | 0.01 | 0.05     | 4.28     |
| DH605   | 134.2  | 134.75 | 0.55      | 0.07 | 0    | 0.85 | 0.04     | 1        |
| DH606   | 132.5  | 136.4  | 3.9       | 0.41 | 0.05 | 0.01 | 0.03     | 5.36     |
| DH607   | 135.8  | 148.65 | 12.85     | 1.39 | 0    | 0.01 | 0.02     | 8.51     |
| DH608   | 143.1  | 162.05 | 18.95     | 0.41 | 0    | 0.01 | 0.11     | 2.15     |
|         | 176.15 | 194.1  | 17.95     | 1.41 | 0.01 | 0.01 | 0.16     | 5.42     |
|         | 227.56 | 238.8  | 11.24     | 0.42 | 0.01 | 0.01 | 0.05     | 3.85     |
| DH681   | 97.8   | 100.6  | 2.8       | 0.57 | 0    | 0.01 | 0        | 1.08     |
|         | 10.6   | 18.65  | 8.05      | 0.77 | 0    | 0.07 | 0        | 5.22     |



# 大平掌礦區

## 大平掌勘查(續)

表3—細脈狀硫化物礦(V2)鑽孔見礦情況(續)

| 鑽孔ID   | 由      | 至      | 厚度<br>(米) | 銅%   | 鉛%   | 鋅%   | 金<br>克/噸 | 銀<br>克/噸 |
|--------|--------|--------|-----------|------|------|------|----------|----------|
| DH682  | 42.5   | 74.37  | 31.87     | 0.79 | 0.03 | 0.09 | 0.06     | 6.33     |
|        | 23.55  | 45.45  | 21.9      | 0.49 | 0.01 | 0.03 | 0.06     | 4.55     |
|        | 60.9   | 64.65  | 3.75      | 0.58 | 0.01 | 0.07 | 0        | 4.2      |
| DH683  | 98.39  | 98.89  | 0.5       | 2.35 | 0    | 0.01 | 0.04     | 8.69     |
|        | 148.45 | 152.3  | 3.85      | 0.75 | 0.00 | 0.00 | 0.06     | 1.68     |
| DH687  | 163.1  | 176.25 | 13.15     | 1.76 | 0.01 | 0.01 | 0.08     | 4.87     |
|        | 182.90 | 186.40 | 3.50      | 0.51 | 0.00 | 0.01 | 0.17     | 3.71     |
|        | 197.7  | 200    | 2.3       | 2.65 | 0.00 | 0.01 | 0.20     | 6.78     |
| DH688  | 130.85 | 134.5  | 3.65      | 0.35 | 0.00 | 0.01 | 0.04     | 1.93     |
|        | 149.7  | 151.75 | 2.05      | 0.85 | 0.00 | 0.00 | 0.07     | 2.61     |
| DH801  | 31.7   | 35.8   | 4.1       | 1.91 | 0.01 | 0.02 | 0        | 9.74     |
| DH802  | 69     | 71.2   | 2.2       | 0.85 | 0    | 0    | 0        | 2.38     |
|        | 23.45  | 48.12  | 24.67     | 0.53 | 0    | 0.07 | 0        | 5.5      |
|        | 72.68  | 73.16  | 0.48      | 2.95 | 0    | 0.03 | 0        | 5.45     |
| DH803  | 102.63 | 104.7  | 2.07      | 0.86 | 0.01 | 0.01 | 0        | 2.72     |
|        | 4.3    | 22.5   | 18.2      | 0.58 | 0    | 0.09 | 0        | 4.75     |
|        | 28.45  | 65.5   | 37.05     | 0.46 | 0    | 0.08 | 0        | 3.21     |
|        | 80.95  | 84.8   | 3.05      | 0.43 | 0    | 0.01 | 0        | 2.18     |
| DH806  | 66.04  | 91.5   | 25.46     | 0.92 | 0.01 | 0.11 | 0.07     | 5.09     |
| DH808  | 208.25 | 209    | 0.8       | 1.55 | 0    | 0.01 | 0.14     | 4.37     |
| DH810  | 159.55 | 162.9  | 3.35      | 0.44 | 0    | 0.01 | 0.12     | 2.72     |
| DH812  | 152.23 | 182.3  | 30.07     | 0.65 | 0.01 | 0.01 | 0.06     | 2.43     |
|        | 142.8  | 146.6  | 3.8       | 0.41 | 0    | 0.01 | 0.03     | 1.51     |
| DH8101 | 108.9  | 114.9  | 6         | 0.46 | 0    | 0.06 | 0        | 1.5      |
| DH8102 | 96.8   | 97.42  | 0.62      | 0.83 | 0.01 | 0.03 | 0        | 5.67     |
|        | 2.9    | 9.9    | 7         | 0.51 | 0    | 0    | 0        | 4.23     |
| DH8104 | 31.25  | 64.2   | 32.95     | 0.27 | 0.01 | 0.02 | 0.1      | 3.04     |

# 大平掌礦區

## 大平掌勘查(續)

表3—細脈狀硫化物礦(V2)鑽孔見礦情況(續)

| 鑽孔ID    | 由      | 至      | 厚度<br>(米) | 銅%   | 鉛%   | 鋅%   | 金<br>克/噸 | 銀<br>克/噸 |
|---------|--------|--------|-----------|------|------|------|----------|----------|
| DH8105  | 184.3  | 205.75 | 21.45     | 0.27 | 0.02 | 0.03 | 0.21     | 3.7      |
|         | 221.45 | 231.9  | 10.45     | 0.56 | 0.02 | 0.01 | 0.08     | 2.93     |
| DH8106  | 120.85 | 129.2  | 8.35      | 0.32 | 0    | 0.03 | 0.04     | 3.34     |
|         | 135.75 | 145.75 | 10        | 0.41 | 0    | 0.01 | 0.05     | 3.36     |
|         | 163.5  | 184.55 | 21.05     | 0.37 | 0    | 0.02 | 0.05     | 1.62     |
| DH1002  | 71.33  | 73.4   | 2.07      | 0.73 | 0    | 0.01 | 0        | 2.1      |
| DH1006  | 190.78 | 211.58 | 20.8      | 0.52 | 0.02 | 0.07 | 0.18     | 3.8      |
|         | 179.4  | 186.75 | 7.35      | 0.24 | 0.01 | 0.33 | 0.06     | 1.94     |
| DH1008  | 202.6  | 227.1  | 24.5      | 0.71 | 0.04 | 0.04 | 0.17     | 3.15     |
|         | 158.7  | 170.9  | 12.2      | 0.06 | 0    | 0.42 | 0.09     | 1.07     |
|         | 184.95 | 186.65 | 1.7       | 0.52 | 0.01 | 0.01 | 0.02     | 3.93     |
|         | 240.6  | 242.4  | 1.8       | 3.84 | 0    | 0    | 0.02     | 6.66     |
| DH10125 | 217.8  | 229.6  | 11.8      | 0.32 | 0    | 0.01 | 0.04     | 1.75     |
|         | 185.45 | 224.65 | 39.2      | 0.44 | 0    | 0.01 | 0.15     | 2.71     |
| DH10126 | 191.8  | 207    | 15.2      | 0.41 | 0.03 | 0.01 | 0.15     | 4.45     |
|         | 224.85 | 229    | 4.15      | 0.77 | 0    | 0.01 | 0.14     | 3.36     |
| DH10122 | 74.85  | 75.95  | 1.1       | 1.26 | 0    | 0.04 | 0.15     | 9.47     |
| DH10123 | 258.2  | 260.2  | 2         | 1.52 | 0    | 0.03 | 0.07     | 2.36     |
|         | 59.1   | 66.2   | 7.1       | 0.36 | 0.01 | 0.02 | 0.03     | 2.25     |
| DH10124 | 252.1  | 255.55 | 3.45      | 0.32 | 0    | 0.01 | 0.11     | 1.27     |
|         | 0.8    | 20.54  | 19.74     | 0.4  | 0.01 | 0.06 | 0.07     | 2.85     |
|         | 41.94  | 45.94  | 4         | 0.4  | 0.02 | 0.03 | 0.08     | 20.81    |
| DH1202  | 33.1   | 85.43  | 52.33     | 0.41 | 0.04 | 0.22 | 0.07     | 4.79     |
|         | 6.9    | 9.6    | 2.7       | 0.4  | 0.01 | 0.12 | 0        | 5.28     |
| DH1206  | 38.15  | 56.55  | 18.4      | 0.41 | 0    | 0.01 | 0.04     | 2.05     |
|         | 33.05  | 36.55  | 3.5       | 0.59 | 0.01 | 0.06 | 0.35     | 7.37     |
| DH1208  | 27.55  | 68.3   | 40.75     | 0.37 | 0    | 0.02 | 0.08     | 3.17     |
|         | 58.75  | 75.35  | 16.6      | 0.31 | 0.03 | 0.03 | 0.05     | 2.11     |
| DH1210  | 69.45  | 83.55  | 14.1      | 0.25 | 0    | 0.01 | 0.06     | 2.48     |
|         | 88.55  | 109.05 | 20.5      | 0.37 | 0.01 | 0.04 | 0.07     | 2.72     |

## 大平掌礦區

### 大平掌勘查(續)

表3—細脈狀硫化物礦(V2)鑽孔見礦情況(續)

| 鑽孔ID      | 由      | 至      | 厚度<br>(米) | 銅%   | 鉛%   | 鋅%   | 金<br>克/噸 | 銀<br>克/噸 |
|-----------|--------|--------|-----------|------|------|------|----------|----------|
| DHI212    | 119.5  | 122.5  | 3         | 0.95 | 0    | 0    | 0.04     | 3.14     |
|           | 11     | 17.4   | 6.4       | 0.07 | 0.07 | 0.41 | 0.25     | 6.49     |
| DHI2142   | 24.6   | 41.14  | 16.54     | 0.43 | 0    | 0.04 | 0.18     | 6.31     |
|           | 61     | 62.94  | 1.94      | 0.57 | 0.03 | 0.03 | 0.02     | 2.61     |
|           | 100    | 109.14 | 9.14      | 0.49 | 0    | 0.01 | 0.04     | 1.26     |
| DHI2143   | 65.84  | 72.54  | 6.7       | 0.78 | 0.01 | 0.03 | 0.02     | 3.22     |
| DHI2144   | 62.4   | 72.6   | 10.2      | 0.3  | 0.01 | 0.01 | 0.07     | 2.56     |
|           | 239.03 | 250.1  | 11.07     | 0.91 | 0.00 | 0.01 | 0.03     | 2.03     |
| DHI2145   | 141.5  | 142.1  | 0.6       | 2.63 | 0    | 0.01 | 0.12     | 5.21     |
| DHI2145-1 | 63.5   | 88.8   | 25.3      | 0.43 | 0.01 | 0.02 | 0.04     | 2.36     |
|           | 82.5   | 110.25 | 27.75     | 0.56 | 0    | 0.04 | 0.04     | 2.24     |
| DHI402    | 63.5   | 83.3   | 19.8      | 0.5  | 0.01 | 0.03 | 0.05     | 2.84     |
| DHI404    | 174.86 | 184.7  | 9.84      | 0.55 | 0.06 | 0.57 | 0.25     | 26.75    |
|           | 43.1   | 62     | 18.9      | 0.69 | 0    | 0.05 | 0.08     | 3.29     |
| DHI406    | 35.6   | 45.3   | 9.7       | 0.38 | 0    | 0.28 | 0.06     | 3.31     |
|           | 52.25  | 106.85 | 54.6      | 0.81 | 0    | 0.01 | 0.04     | 3.4      |
|           | 115.7  | 119.16 | 3.46      | 0.41 | 0    | 0    | 0.03     | 2.16     |
| DHI408    | 26.4   | 30.4   | 4         | 0.12 | 0.2  | 0.64 | 0.04     | 1.78     |
|           | 33.65  | 43.85  | 10.2      | 0.38 | 0    | 0.02 | 0.07     | 3.45     |
|           | 57.73  | 108.77 | 51.04     | 0.43 | 0    | 0.01 | 0.03     | 2.97     |
|           | 171.04 | 173.45 | 2.41      | 0.55 | 0    | 0.01 | 0.06     | 0.93     |
|           | 30     | 33.1   | 3.1       | 0.07 | 0.11 | 0.49 | 0.37     | 12.31    |
| DHI410    | 38.6   | 41.3   | 2.7       | 4.21 | 0.01 | 2.63 | 0.17     | 19.8     |
|           | 52.8   | 85.75  | 32.95     | 0.47 | 0    | 0.02 | 0.03     | 3.6      |
|           | 106.2  | 111.8  | 5.6       | 0.35 | 0    | 0.01 | 0.03     | 0.97     |
|           | 125.7  | 150    | 24.3      | 0.49 | 0    | 0.01 | 0.03     | 2.83     |
|           | 17.7   | 41.95  | 24.25     | 0.59 | 0.01 | 0.13 | 0.18     | 8.94     |
| DHI412    | 74.6   | 75.6   | 1         | 0.81 | 0.1  | 0.15 | 0.77     | 35.1     |
|           | 157    | 161.2  | 4.2       | 0.82 | 0    | 0.01 | 0.03     | 4.64     |

# 大平掌礦區

## 大平掌勘查(續)

表3—細脈狀硫化物礦(V2)鑽孔見礦情況(續)

| 鑽孔ID     | 由      | 至      | 厚度<br>(米) | 銅%   | 鉛%    | 鋅%    | 金<br>克/噸 | 銀<br>克/噸 |
|----------|--------|--------|-----------|------|-------|-------|----------|----------|
| DHI414   | 98.2   | 126    | 27.8      | 0.71 | 0     | 0.29  | 0.1      | 4.26     |
|          | 100.5  | 105    | 4.5       | 0.07 | 0.01  | 0.72  | 0.08     | 1.47     |
|          | 126.27 | 131.5  | 5.23      | 0.29 | 0     | 0.15  | 0.11     | 4.84     |
|          | 147    | 147.7  | 0.7       | 1.84 | 0.01  | 0.03  | 0.07     | 7.74     |
| DHI4161  | 39     | 46.06  | 7.06      | 0.34 | 0     | 0.16  | 0        | 2.25     |
|          | 84.5   | 85.19  | 0.69      | 4.6  | 0     | 0.28  | 0.09     | 12.74    |
| DHI503   | 248.74 | 253.39 | 4.65      | 0.54 | 0.01  | 0.03  | 0.05     | 0.53     |
| DHI604   | 216.7  | 222    | 5.1       | 0.35 | 0     | 0.01  | 0.03     | 1.31     |
| DHI608   | 131.6  | 168.55 | 36.95     | 0.72 | 0.01  | 0.01  | 0.05     | 4.52     |
| DHI610   | 182    | 183    | 1         | 0.36 | 0     | 0     | 0.03     | 0.15     |
|          | 139.8  | 140.7  | 0.9       | 0.35 | 0.17  | 0.43  | 0.1      | 2.74     |
| DHI804   | 207.8  | 211.45 | 3.65      | 0.88 | 0.01  | 0.02  | 0.02     | 2.23     |
| DPZ05_38 | 133.95 | 163.45 | 29.5      | 0.36 | 0.01  | 0.01  | 0.03     | 1.84     |
| DPZ05_39 | 157.4  | 160.1  | 3         | 0.56 | 0.04  | 0.032 | 0.98     | 4.66     |
|          | 15.3   | 29.2   | 13.9      | 0.39 | 0.001 | 0.03  | 0.01     | 2.85     |
| DPZ05_40 | 154    | 155    | 1         | 0.89 | 0.003 | 0.01  | 0.04     | 2.81     |
|          | 82.6   | 86.6   | 4         | 0.67 | 0.01  | 0.01  | 0.08     | 5.21     |
|          | 94.6   | 106.3  | 11.7      | 0.4  | 0     | 0.01  | 0.05     | 1.33     |
| DPZ05_41 | 167.6  | 179.39 | 11.79     | 0.78 | 0     | 0.15  | 0.3      | 5.48     |
|          | 192.77 | 200.07 | 7.3       | 0.44 | 0     | 0     | 0.04     | 2.03     |
|          | 215.34 | 217.94 | 2.6       | 1.29 | 0.01  | 0     | 0.18     | 11.09    |
| DPZ05_42 | 169.53 | 170.53 | 1         | 0.93 | 0     | 0.01  | 0.02     | 1.6      |
|          | 214.7  | 217.12 | 2.42      | 0.47 | 0     | 0     | 0.05     | 0.9      |
|          | 238.5  | 239.2  | 0.7       | 0.55 | 0     | 0.01  | 0.01     | 0.89     |

# 大平掌礦區

## 大平掌勘查(續)

除了於與前期的露天礦場進行開採時在相同地層發現新的K1及K2塊狀硫化物礦體外，勘查鑽探工作最近亦探出兩個重大的高品位銅礦化體。這些新銅礦化體的出現的地層層位低於大平掌其他塊狀硫化物礦化產出的地層層位，這些新的層位暫時以「O」及「P」命名，有待搜集更多的資料(見圖11及圖12)。大平掌合資公司就這些新層位的工作處於初步發現階段，因此，於撰寫本報告日期時尚未明確礦化體的最終延伸範圍。



圖11— 第687段及較低層位與纖維狀之詳情



圖12— 鑽石鑽孔608號之纖維狀礦化物詳情

## 大平掌礦區

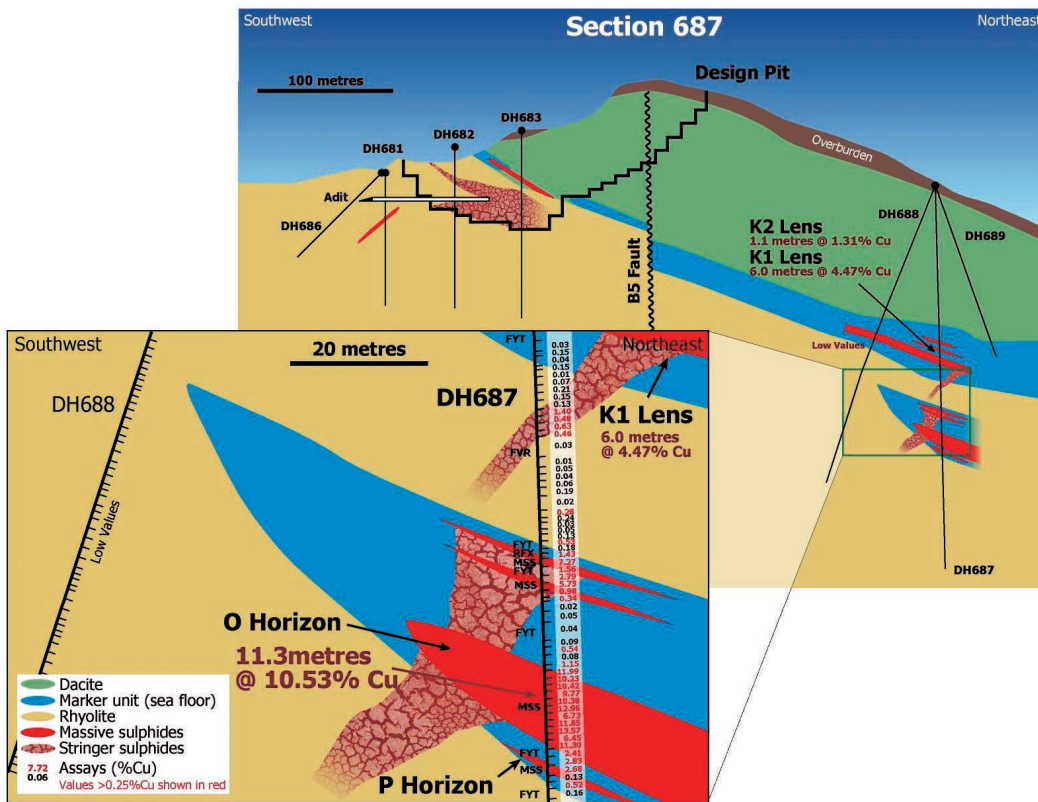
### 大平掌勘查(續)

二零零六年至二零零七年財政年度的勘探計劃，包括在採礦證範圍內繼續鑽探，驗證有塊狀(V1)及細脈狀(V2)硫化物礦體產出的成礦有利地層。勘查鑽探工作優先安排在相對靠地表位置尋找這些礦體，從而可以利用露天礦坑之方式進行開採工作。

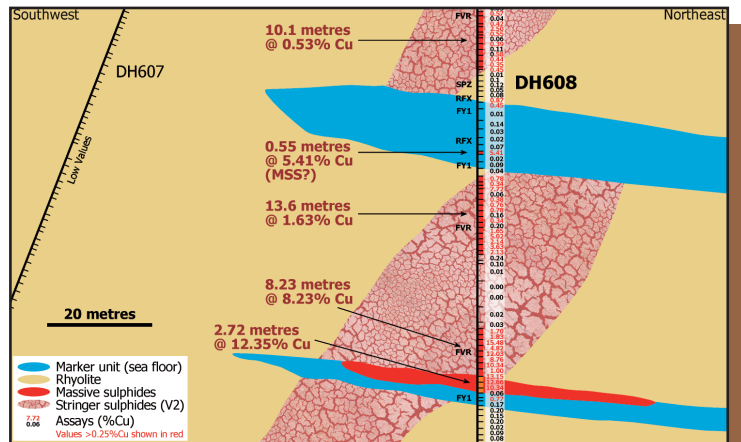
於二零零六年前六個月內，大平掌合資公司通過收購其他的礦權許可證來增加其礦權範圍的持有量，大平掌合資公司目前總的礦權範圍面積大約93.4平方公里。在這些範圍的地方已經發現數個已知的或者懷疑存在的銅礦點。合資公司認為在這些地方目前還沒有利用過現代化、先進的技術與工具進行過勘探。為了以迅速兼且以成本有效的方式評估該等礦權範圍內的經濟潛力，大平掌合資公司目前正在做利用地球化學及地球物理學的方法進行勘查的工作計劃。進行地球化學測量之目的在於找出蘊含銅、鋅、鉛、金、銀、鉍或錳化探富集異常地區，從而發現接近表面之礦化點。進行地球物理學測量之目的在於找出含有電子訊號異常的區域(這些礦床通常含有足以產生電法進行測量的金屬含量)，從而找到金屬礦床存在的的源地。

## 董事局報告

本公司董事局現欣然提呈本公司及本集團截至二零零六年三月三十一日止年度之董事局報告及經審核財務報表（「財務報表」）。

### 主要業務

本公司之主要業務為投資控股。本集團之主要業務則包括資產管理、提供投資顧問服務、企業融資及顧問服務及企業投資。

本公司各附屬公司年內之主要業務載於財務報告附註15。

### 業績及股息

本集團截至二零零六年三月三十一日止年度之業績載於第73頁之綜合收益表。

於二零零五年十月十七日，本公司自BIH收到37,700,000美元之股息。於二零零五年十一月十八日，本公司股東批准派付特別中期股息每股22港仙（2.837美仙）。根據本公司當時已發行股本，派付特別中期股息為數約33,900,000美元或自BIH收取之所得款項約90%，與董事關於自Bridge Investment Holding Limited（「BIH」）收取之分派所述之意向一致。股息已於二零零五年十二月十六日派付。

董事不建議派付末期股息。

# 董事局報告

## 財務資料摘要

以下為本集團現年度及過往四個財政年度之業績及資產負債概要，乃摘錄自經審核財務報告，並已適當地重新分類：

業績：

|                          | 截至三月三十一日止年度(重列) |              |              |              |              |
|--------------------------|-----------------|--------------|--------------|--------------|--------------|
|                          | 二零零六年<br>千美元    | 二零零五年<br>千美元 | 二零零四年<br>千美元 | 二零零三年<br>千美元 | 二零零二年<br>千美元 |
| 總收入                      | 4,175           | 3,602        | 2,595        | 2,335        | 5,201        |
| 收入減支出                    | (4,859)         | 158          | (2,001)      | (1,905)      | (13,544)     |
| 應佔聯營公司之溢利／(虧損)           | 13,001          | (42,043)     | 7,089        | (5,534)      | 15,416       |
| 核心業務之營運溢利／(虧損)           | 8,142           | (41,885)     | 5,088        | (7,439)      | 1,872        |
| 非核心業務之虧損                 | —               | —            | —            | —            | (8)          |
| 日常業務之營運溢利／(虧損)           | 8,142           | (41,885)     | 5,088        | (7,439)      | 1,864        |
| 融資費用－銀行貸款、透支及<br>可換股債券利息 | (8)             | —            | —            | —            | (145)        |
| 除稅前溢利／(虧損)               | 8,134           | (41,885)     | 5,088        | (7,439)      | 1,719        |
| 稅項                       | —               | (7)          | —            | 163          | (196)        |
| 除稅後溢利／(虧損)               | 8,134           | (41,892)     | 5,088        | (7,276)      | 1,523        |
| 少數股東權益                   | (5)             | (438)        | (15)         | 16           | 2,030        |
| 本公司股權持有人應佔<br>溢利／(虧損)淨額  | 8,129           | (42,330)     | 5,073        | (7,260)      | 3,553        |



## 董事局報告

### 財務資料摘要(續)

#### 資產及負債：

|                   | 於三月三十一日      |              |              |              |              |
|-------------------|--------------|--------------|--------------|--------------|--------------|
|                   | 二零零六年<br>千美元 | 二零零五年<br>千美元 | 二零零四年<br>千美元 | 二零零三年<br>千美元 | 二零零二年<br>千美元 |
| 無形資產              | 1,876        | —            | —            | —            | —            |
| 物業、廠房及設備          | 34           | 49           | 25           | 59           | 573          |
| 聯營公司權益            | 1,587        | 43,023       | 92,392       | 78,912       | 78,960       |
| 透過損益賬按公允價值處理之金融資產 | 5,887        | —            | —            | —            | —            |
| 非流動證券投資           | —            | 6,491        | 3,922        | 4,562        | 7,422        |
| 應收聯營公司款項          | —            | 435          | 495          | 662          | —            |
| 流動資產              | 26,517       | 2,232        | 1,543        | 3,667        | 8,398        |
| 資產總值              | 35,901       | 52,230       | 98,377       | 87,862       | 95,353       |
| 流動負債              | 3,943        | 395          | 1,098        | 2,670        | 8,299        |
| 非流動負債             | 18,352       | —            | —            | —            | —            |
| 負債總額              | 22,295       | 395          | 1,098        | 2,670        | 8,299        |
| 資產淨值              | 13,606       | 51,835       | 97,279       | 85,192       | 87,054       |

#### 儲備

本集團及本公司儲備變動詳情載於財務報告附註26。本公司認為，只有溢利及股份溢價可供分派予股東。

#### 附屬公司及聯營公司

本公司各附屬公司及本集團各聯營公司之資料分別載於財務報告附註15及16。

#### 物業、廠房及設備

本集團年內之物業、廠房及設備變動詳情載於財務報告附註14。

## 董事局報告

### 股本及購股權

本公司之股本及尚未行使購股權詳情載於下文及財務報告附註25。

於二零零五年十一月十八日本公司舉行之股東特別大會上，本公司之法定股本由25,500,000美元（包括2,000,000,000股每股面值0.01美元之普通股（「普通股」）），以及550,000,000股每股面值0.01美元之未分類股份（可以普通股或每股面值0.01美元之無投票權可換股遞延股份（「遞延股份」）發行）增設至55,500,000美元（包括5,000,000,000股普通股及550,000,000股每股面值0.01美元之未分類股份（可以普通股或遞延股份發行））。

年內共發行及配發265,699,767股新普通股，詳情載列如下：

- i. 於本公司購股權計劃（二零零二）（於本附註下文所述）項下之購股權獲行使後，已於二零零五年九月二十六日發行及配發共326,000股新普通股，總代價為86,716港元（11,117美元），即每股0.266港元。
- ii. 於二零零五年十二月十六日，已發行及配發共107,992,423股新普通股予選擇收取截至二零零六年三月三十一日止年度之部份或所有特別中期股息之股東，股息為每股22港仙，由本公司於二零零五年十一月十八日透過發行入賬列作繳足之新普通股（「以股代息股份」）宣派。以股代息股份之市值定為每股0.153港元。
- iii. 於二零零六年三月十五日，因日期為二零零五年六月二十三日之合作協議（詳情載列於本公司於二零零六年一月二十日發行之股東通函）進一步完成而發行及配發共70,653,197股新普通股予Finistere Limited。
- iv. 於二零零六年三月十八日，因轉換86,728,147股遞延股份而發行及配發86,728,147股新普通股予Indigo Securities Limited。

於二零零六年三月三十一日，本公司根據日期為二零零六年三月三十日之購買協議已發行20,000,000美元二零零九年到期12%有擔保可換股債券（「可換股債券」）。於二零零六年五月二十四日，因以換股價每股0.2615港元轉換本金額合共3,110,000美元之可換股債券而分別發行及配發33,114,929股新普通股及59,666,539股新普通股予JP Morgan Securities Ltd及Barclays Capital Securities Ltd（代表MLP Investments (Caymans), Ltd）。

## 董事局報告

### 股本及購股權(續)

本公司設有兩項購股權計劃：

#### a. 購股權計劃(二零零二)

在本公司於二零零二年十一月十五日舉行之股東週年大會上，一項名為「購股權計劃(二零零二)」之新購股權計劃(「購股權計劃(二零零二)」)獲股東批准採納。計劃將繼續有效，直至開始生效日期起計第十個週年日，即二零一二年十一月十五日。

購股權計劃(二零零二)讓本公司靈活地挽留、激勵、獎勵、報償、補償及／或提供福利予合資格參與者(合資格參與者包括本公司及其附屬公司之董事、行政人員、僱員、顧問及服務供應商)。計劃可按董事局酌情權結合任何現金賠償、獎勵賠償或花紅計劃一併運用。

本公司尋求股東於二零零六年六月十六日舉行之股東特別大會上批准「更新」計劃下之10%限額。因此，於二零零六年六月十六日後，根據購股權計劃(二零零二)將予授出之所有購股權獲行使而可予發行之股份數目上限，當與根據本公司其他計劃將予授出之購股權獲行使而可予發行之任何股份合計時，不得超過146,538,132股股份，相等於批准「更新」限額日期本公司全部已發行普通股本之10%。就計算「更新」限額而言，先前根據計劃授出之購股權(包括計劃項下尚未行使之購股權、或根據計劃已註銷或已失效之購股權、或已行使之購股權)將不會計算在內。本公司亦可於股東大會上尋求股東另行批准授出超逾10%限額之購股權，惟超出限額之購股權僅授予在尋求該項批准前本公司特定指明之參與者。根據本公司購股權計劃(二零零二)及任何其他計劃已授出但尚未行使之所有有待行使之購股權獲行使後可能發行之股份數目之整體限額為256,338,132股股份或本公司現有已發行股本之17.50%。於任何情況下，根據本公司購股權計劃(二零零二)及任何其他計劃已授出但尚未行使之所有有待行使之購股權獲行使後可能發行之股份數目總限額，不得超過本公司不時已發行之普通股之30%。

於任何十二個月期間，就任何個別合資格參與者行使授予彼等之購股權(包括已行使及尚未行使之購股權)而發行及可予發行之股份數目，不得超逾本公司已發行普通股之1%，惟受下文香港聯合交易所有限公司(「港交所」)《證券上市規則》(「《香港上市規則》」)所載授予本公司董事、行政總裁或主要股東之限制所規限。

## 董事局報告

### 股本及購股權(續)

#### a. 購股權計劃(二零零二)(續)

根據計劃授予本公司任何董事、行政總裁或主要股東或彼等各自之聯繫人士之購股權必須經本公司之獨立非執行董事(不包括將獲授購股權之獨立非執行董事)批准。倘授出任何購股權予本公司之主要股東或獨立非執行董事或彼等各自之聯繫人士，將導致行使所有已授出及將予授出之購股權(包括已行使、已註銷及尚未行使之購股權)後，於截至及包括授出購股權之建議要約日期之十二個月期間，該人士獲發行及將獲發行之股份合共佔本公司已發行普通股逾0.1%，以及按每個授出日期股份收市價之基準計算，其總計價值超逾5,000,000港元，則該等進一步授出購股權之建議必須獲本公司股東批准，方可作實。

授出購股權之要約由向合資格參與者作出要約日期起計二十八日(包括首尾兩天)(或董事局可能按彼等之絕對酌情權釐定之較短期間)內可供有關合資格參與者提出接納。可供接納之要約於本公司收取正式填妥及簽署之接納表格以及10港元之款項(作為授出代價)之日期被視為已獲接納。一旦獲接納，購股權被視為已授出及於要約日期當日生效。

根據購股權計劃(二零零二)授出之購股權，其持有人可於授出日期後第一、第二及第三個週年日各自認購購股權所屬股份數目之三分之一，惟購股權持有人須仍然為合資格參與者。於任何先前期間未有行使之任何權益可結轉至下一個期間，惟無論如何須在有關購股權授出日期後十年內行使，其時仍未行使之所有購股權權益將告失效。

董事局提呈購股權時全權酌情釐定行使價，惟無論如何行使價不得少於(i)本公司普通股之面值；(ii)於要約日期(必須為營業日)港交所每日報價表所報普通股之收市價；及(iii)緊接要約日期前五個營業日港交所每日報價表所報普通股之平均收市價(以較高者為準)。

## 董事局報告

### 股本及購股權(續)

#### a. 購股權計劃(二零零二)(續)

年內，購股權計劃(二零零二)項下各參與者持有購股權之詳情如下：

##### i. 董事、行政總裁及主要股東

於二零零五年四月一日，有於二零零四年九月九日授出之購股權尚未行使，該等購股權賦予行政總裁(亦為執行董事)及一位執行董事權利，可分階段認購合共14,500,000股普通股，行使價為每股0.266港元。年內並無購股權獲授出、行使或被註銷或失效。

於二零零六年三月三十一日後，購股權於二零零六年四月四日授出，賦予本公司行政總裁(兼執行董事)及一名執行董事權利，可以每股0.300港元之行使價分階段認購本公司股本中合共53,600,000股普通股。緊接購股權授出當日前，本公司股份於香港聯交所報之收市價為0.300港元。因此，於本報告刊發日期，尚未行使之購股權賦予本公司董事權利，可分階段認購合共68,100,000股普通股，行使價介乎每股0.266港元至每股0.300港元。

董事及行政總裁獲授及持有購股權之詳情載於本報告內「董事之證券及購股權權益」一節。期內任何時間直至本報告刊發之日期前，本公司之董事或行政總裁之聯繫人士概無獲授或持有任何購股權。

本公司主要股東(見本報告「主要股東」一節)或彼等之聯繫人士概無於期內任何時間直至本報告刊發之日期前獲授或持有購股權。

##### ii. 超逾個人限額之參與者

概無參與者獲授之購股權(包括已行使及尚未行使之購股權)可認購本公司股份之總數超逾《香港上市規則》第17.03(4)條所述之個人限額。

## 董事局報告

### 股本及購股權(續)

#### a. 購股權計劃(二零零二)(續)

##### iii. 全職僱員

於二零零五年四月一日，有於二零零四年九月九日授出之購股權尚未行使，該等購股權賦予本集團全職僱員(不包括本公司之董事)權利，可分階段認購合共6,100,000股普通股，行使價為每股0.266港元。於二零零五年九月二十三日，已歸屬合共可認購326,000股股份之購股權獲行使，並已於二零零五年九月二十六日發行及配發，行使價為每股0.266港元。緊接該等購股權獲行使之日期前，本公司之股份於香港聯交所所報之收市價為0.300港元。年內並無購股權授出、註銷或失效。因此，於二零零六年三月三十一日，尚未行使之購股權賦予本集團全職僱員(不包括本公司之董事)權利，可分階段認購合共5,774,000股普通股，行使價為每股0.266港元。

於二零零六年三月三十一日後，購股權於二零零六年四月四日授出，賦予本集團全職僱員(不包括本公司董事)權利，可以每股0.300港元之行使價分階段認購本公司股本中合共35,600,000股普通股。緊接購股權授出當日前，本公司股份於香港聯交所所報之收市價為0.300港元。因此，於本報告刊發日期，尚未行使之購股權賦予本集團全職僱員(不包括本公司董事)權利，可分階段認購合共41,374,000股普通股，行使價介乎每股0.266港元至每股0.300港元。

##### iv. 貨品及服務供應商

年內任何時間直至本報告刊發之日期前，概無本公司之貨品及服務供應商獲授或持有任何購股權。

##### v. 其他參與者

除上文第(i)至(iv)分段所述者外，年內任何時間直至本報告刊發之日期前，概無其他參與者獲授或持有任何購股權。

## 董事局報告

### 股本及購股權(續)

#### b. 僱員購股權計劃

隨採納上述(a)段所指之購股權計劃(二零零二)後，本公司之僱員購股權計劃(「僱員購股權計劃」，該項計劃獲股東於一九九六年七月二十四日採納(及被視為於一九九四年七月十五日開始生效)，並於一九九八年五月二十七日修訂)被終止。然而，其條文仍具十足效力，以便計劃終止日期前已授出之購股權可予行使。因此，年內直至本報告刊發之日期前僱員購股權計劃項下並無授出新購股權。

僱員購股權計劃項下之購股權乃於不同日期授出，有不同之歸屬期。若干購股權賦予持有人權利，可在各自之購股權授出日期起計第三個週年日後，惟在授出日期後六十個月內任何時間悉數行使購股權。然而，其他購股權則賦予持有人權利，在授出日期後第一、第二及第三個週年日各自認購購股權所屬股份數目之三分之一，於任何先前期間未有行使之任何權益可結轉至下一個期間，惟無論如何須在授出日期後六十個月內行使，其時仍未行使之所有購股權權益將告失效。

期內各參與者根據僱員購股權計劃持有購股權之詳情如下：

#### i. 董事、行政總裁及主要股東

於二零零五年四月一日，本公司任何董事或行政總裁並無根據僱員購股權計劃持有任何尚未行使購股權。由於該計劃已於二零零五年十一月十五日終止，故本公司於年內或本報告刊發之日期前並無授出新購股權。

年內任何時間直至本報告刊發之日期前，本公司之董事或行政總裁之聯繫人士概無獲授或持有任何購股權。

本公司主要股東(見本報告「主要股東」一節)或彼等之聯繫人士概無於年內任何時間直至本報告刊發日期之前獲授或持有購股權。

#### ii. 超逾個人限額之參與者

概無參與者獲授之購股權(包括已行使及尚未行使之購股權)可認購本公司股份之總數超逾《香港上市規則》第17.03(4)條所述之個人限額。

## 董事局報告

### 股本及購股權(續)

#### b. 僱員購股權計劃(續)

##### iii. 全職僱員

於二零零五年四月一日，一項於二零零零年十月十二日授出之購股權尚未行使但已歸屬，賦予本集團全職僱員(並非本公司之董事)權利，可於二零零五年十月十一日或之前認購200,000股普通股，行使價為每股1.06港元。該購股權於行使期屆滿時沒有行使並已告失效。由於該計劃已於二零零五年十一月十五日終止，故本公司於截至二零零六年三月三十一日止年度內並無授出新購股權。因此，於二零零六年三月三十一日及本報告刊發日期，本集團全職僱員(不包括本公司之董事)並無根據僱員購股權計劃持有任何尚未行使購股權。

##### iv. 貨品及服務供應商

年內任何時間直至本報告刊發之日期前，概無本公司之貨品及服務供應商獲授或持有任何購股權。

##### v. 其他參與者

除上文第(i)至(iv)分段所述者外，年內任何時間直至本報告刊發之日期前，概無其他參與者獲授或持有任何購股權。

購股權之公平值以二項估值模型釐定。計算中輸入之重要數據包括購股權授出日期之股份收市價0.255港元及上文所示之行使價。此外，計算過程按照本公司預期股價計入11%之股息率及95%之波幅。所採用之無風險息率為3.99%。相關預期波幅乃根據本公司普通股之價格回報參考歷史數據而釐定。

### 優先購買權

本公司之《公司組織章程細則》及開曼群島法例均無規定本公司必須向現有股東按比例發售新股之優先購買權條文。

### 購回、出售或贖回證券

本公司及其附屬公司概無於年內在港交所或其他證券交易所購回或出售本公司之股份。年內，本公司亦無贖回任何股份。



## 董事局報告

### 公眾持股量

根據本公司可取得之公開資料及據董事局所知，年內所有時間直至本報告刊發之日期，本公司一直遵守《香港上市規則》訂明本公司適用之公眾持股量規定。

### 董事

本年度內及截至本報告刊發之日期，本公司出任董事之人士如下：

|                               |                             |
|-------------------------------|-----------------------------|
| James Mellon*                 | (於二零零五年十月二十七日獲委任為董事局主席)     |
| Jamie Alexander Gibson (行政總裁) |                             |
| 張美珠 (Clara Cheung)            |                             |
| Charles David Andrew Comba#   | (於二零零五年十月二十七日獲委任)           |
| Julie Oates#                  |                             |
| Thomas Patrick Reid#          | (於二零零五年十月二十七日獲委任)           |
| Stawell Mark Searle#          |                             |
| Jayne Allison Sutcliffe*      |                             |
| Alexander Anderson Whamond*   |                             |
| Anthony Robert Baillieu*      | (於二零零五年十月二十七日辭任董事局主席及非執行董事) |
| Robert George Curzon Whiting# | (於二零零五年十月二十七日辭任)            |

\* 非執行董事

# 獨立非執行董事

根據本公司之《公司組織章程細則》第86(3)條，任何於本公司上屆股東週年大會結束後獲委任之董事，須於本公司下屆股東週年大會上退任，惟可膺選連任。據此退任之任何董事不得計入釐定於該大會上輪值告退之董事數目。

根據第87條，於本公司每年之股東週年大會上，當時在任而自膺選連任或獲委任以來在任期間最長之三分之一（或倘數目並非三之倍數，則最接近但不多於三分之一）之董事須輪值退任。退任董事可膺選連任。

於本公司應屆之股東週年大會上，David Comba及Patrick Reid將根據第86(3)條退任，而James Mellon及Jamie Gibson將根據第87條輪值退任。彼等均願膺選連任。《香港上市規則》第13.51(2)條規定須就膺選連任董事所提供之資料詳情載於隨附之股東通函內。

## 董事局報告

### 董事(續)

以下為於本報告刊發之日期各在任董事之履歷：

1. **James Mellon**，四十九歲，英國人，於一九九一年七月出任本公司執行董事，並於一九九四年四月出任本公司董事局主席，直至二零零二年五月(二零零零年十二月至二零零一年四月期間從主席一職讓位除外)。於二零零二年五月，Mellon先生獲改任為本公司非執行董事，及於二零零三年五月辭任主席職務。於二零零五年十月，彼續任董事局執行主席一職。彼持有牛津大學政治、哲學及經濟學碩士學位。自一九七八年畢業後，一直致力從事資產管理工作。Mellon先生由一九七八年至一九八四年期間於GT Management Plc任職，並於一九八四年七月加入豐盛集團(Thornton Group)，擔任亞洲業務之董事總經理。於一九八八年至一九九零年期間，彼出任Tyndall Holdings Plc之執行董事，專責業務拓展及企業發展。Mellon先生於一九九零年聯手創辦勵晶太平洋集團，並出任行政總裁，於一九九四年出任勵晶太平洋集團之主席。Mellon先生在亞洲投資方面積逾二十年經驗，尤其專長於發展及重組國際投資公司，並經常往來各地走訪各間公司之業務及進行實地考察。彼亦出任勵晶太平洋集團若干附屬公司及多項由本集團管理之基金之董事。勵晶太平洋集團於二零零零年六月撤銷集團於Charlemagne Capital Limited(前稱Regent Europe Limited)之投資並完成重組計劃(「重組計劃」)後，Mellon先生一直出任現時於另類投資市場(AIM)上市之Charlemagne Capital Limited之非執行主席。
2. **Jamie Alexander Gibson**，四十歲，英國人，於一九九六年四月加盟勵晶太平洋集團，於二零零二年一月獲委任為本公司執行董事及營運總監。於二零零二年五月十六日，彼出任本公司行政總裁。Gibson先生在任職本公司期間大部份時間專注於企業融資、直接股本投資及設計新興市場投資產品。加入本公司以前，彼曾在Clifford Chance、永道會計師事務所及畢馬威會計師事務所工作。Gibson先生持有Edinburgh University之法學士學位。彼亦為勵晶太平洋集團多家附屬公司及雲南思茅山水銅業有限公司(就大平掌銅礦成立之中外合資合營企業，亦為本公司擁有40%之聯營公司)之董事。
3. **張美珠(Clara Cheung)**，三十二歲，中國人，於二零零二年三月加盟勵晶太平洋集團，並於二零零四年一月十二日獲委任為本公司財務董事。張小姐為香港會計師公會之執業會計師及英國特許公認會計師公會之資深會員。在未加入本公司以前，彼效力於德勤·關黃陳方會計師事務所，並在核數及會計方面累積深厚之經驗。彼亦為勵晶太平洋集團若干附屬公司及雲南思茅山水銅業有限公司之董事。

## 董事局報告

### 董事(續)

4. **Charles David Andrew Comba**，六十三歲，加拿大人，於二零零五年十月二十七獲委任為本公司獨立非執行董事。彼目前出任三家加拿大上市公司之董事：First Nickel Inc(於TSX-T上市)、Woodruff Capital Management Inc(於TSX-V上市)及Viking Gold Exploration Inc(於TSX-V上市)。於過去三年，Comba先生亦曾出任Dumont Nickel Inc(於TSX-V上市)及Black Pearl Minerals Consolidated Inc(於TSX-V上市)之董事。直至彼於二零零五年五月退休為止，彼曾出任Prospectors and Developers Association of Canada之發行管理主任(Director Issues Management)，以及最近出任規管主任(Director of Regulatory Affairs)等多個高層管理人員職務。Comba先生亦於一九九八年成為該會職員前出任該會之董事。此外，彼亦於一九九九年勝訴之Larche vs Scintilor之抗辯(有關對一九八零年發現加拿大安大略省Hemlo黃金勘探項目提出之異議之最後一宗法院案件)擔任兩個專家見證人其中一個。彼亦曾為礦物勘探隊工作或作為領隊，11次重大發現礦基及貴金屬，主要為Falconbridge Group公司工作。五個發現之礦場已投產，兩個仍在生產中。

於出任Falconbridge於安大略省蒂明斯及安大略省薩德伯里之地區勘探經理後，Comba先生於一九九零年調職往安大略省多倫多出任Exploration Falconbridge Gold Corporation之副總裁。於FGC出售予Kinross Gold Corporation後，彼出任Kinross控制之勘探公司Pentland Firth Ventures Limited之董事、總裁和行政總裁。Pentland Firth Ventures Limited為在艾伯塔省證券交易所上市之初級資本匯集公司，並其後於多倫多證券交易所上市。

Comba先生持有加拿大安大略省Queen's University Kingston之兩個地質學位：科學碩士(一九七五年)及科學榮譽學士(一九七二年)。彼於一九六四年當時Falconbridge於加拿大西北地區耶洛奈夫控制營運之Giant Yellowknife Gold Mines Ltd出任樣品檢驗員，開始獲取勘探經驗。

5. **Julie Oates**，四十四歲，英國人，於二零零四年九月二十八日獲委任為本公司獨立非執行董事。彼受訓於馬恩島Pannell Kerr Forster，並於一九八七年取得英國及威爾斯特許公認會計師公會(The Institute of Chartered Accountants in England and Wales)之會員資格。Oates太太其後加盟Moore Stephens之國際公司，並於一九九七年獲委任為馬恩島分公司之合夥人。二零零二年，彼加入當地一家信託公司，出任董事總經理，並於最近成立個人會計師事務所。Oates太太於會計及商業保險之一般事務，以及海外公司及信託行政方面均富經驗，彼為遺產及信託從業員公會(The Society of Estate and Trust Practitioners)之會員，亦為開恩島政府財務管理委員會(The Isle of Man Government Financial Supervision Commission)之註冊會員，可向公司提供有關服務。

## 董事局報告

### 董事(續)

6. **Thomas Patrick Reid**，六十三歲，加拿大公民，於加拿大安大略省多倫多居住。彼於二零零五年十月二十七日獲委任為本公司獨立非執行董事。Reid先生於一九六七年獲選加入安大略省立法會，並服務了五個任期，於一九八四年退休。彼加入安大略省採礦協會(Ontario Mining Association)，安大略省採礦協會是代表在安大略省產礦、設備供應商及服務行業的工會。彼於二十年後在二零零四年底退休。Reid先生為多項業務之合夥人及電視政治專題小組討論成員。他曾出席全球礦業會議，並擔任會議講員。目前，Reid先生自設顧問公司，亦分別出任三家加拿大上市公司之獨立董事：Canstar Resources(於TSX-V上市)之董事、Probe Mines(於TSX-V上市)之主席兼董事及Valencia Ventures(於TSX-V上市)之董事。
7. **Stawell Mark Searle**，六十三歲，英國人，自二零零一年十月起出任本公司獨立非執行董事。彼在投資管理方面擁有逾三十年經驗。在倫敦之遠東貿易公司Jardine Matheson受訓後，彼被調派到Samuel Montagu之投資部工作兩年。其後，Searle先生加入Investment Intelligence Limited出任投資董事，負責管理多項開端式基金。彼於一九八二年至一九八七年期間出任私人投資顧問Richards Longstaff Limited之董事總經理。於其後十年，彼在Gerrard Asset Management任職投資董事。目前，Searle先生為Invesco Perpetual European Absolute Return Trust Plc.(一家於倫敦證券交易所上市之公司)之董事。
8. **Jayne Allison Sutcliffe**，四十二歲，英國人，於一九九一年八月獲委任為本集團企業財務董事。重組計劃(定義見上文)完成後，Sutcliffe太太出任本公司(於AIM上市之公司)之非執行董事。自此以後，一直出任Charlemagne Capital Limited之行政總裁。Sutcliffe太太之專業生涯多與基金管理業有關，專責銷售及市場推廣工作，最初在豐盛投資(Thornton Management)，其後在Tyndall Holdings Plc。Sutcliffe太太於一九九零年聯手創辦勵晶太平洋集團，並建立及負責本集團之企業融資業務。彼持有牛津大學神學碩士學位。Sutcliffe太太亦為勵晶太平洋集團一間附屬公司之董事。
9. **Alexander Anderson Whamond**，四十六歲，英國人，於一九九九年一月獲委任為本公司執行董事，重組計劃(定義見上文)完成後，Whamond先生出任本公司之非執行董事。彼於一九八二年在White Weld Securities Limited展開事業，隨後曾於倫敦Salomon Brothers及Morgan Stanley International工作。在一九九八年三月加入本集團成為企業投資主管之前，Whamond先生乃Peregrine Securities International Limited之董事總經理，以及Peregrine Investment Holdings Limited執行委員會之會員。彼亦為本集團若干附屬公司及一項由本集團管理之私人股本基金之董事。

## 董事局報告

### 董事(續)

符合《香港上市規則》第3.10(1)條之規定，董事局現包括四名獨立非執行董事(David Comba、Julie Oates、Patrick Reid及Mark Searle)，相等於董事數目三分之一以上。根據《香港上市規則》附錄16第12B段之規定，各獨立非執行董事均以年度確認函，確認彼等符合第3.13條所列評估獨立性之各項準則。董事局認為，根據該等評估獨立性之準則，四位獨立非執行董事均屬身份獨立，能夠有效地作出獨立判斷。其中，Julie Oates具備第3.10(2)條所要求適當之專業資格、以及適當之會計及相關財務專長。此外，張美珠(Clara Cheung)(執行董事)乃合資格會計師，負責監督本集團之財務匯報程序，此乃符合第3.24條之規定。

各董事與本公司任何其他董事、高層管理人員、主要股東或控股股東並無任何關係(包括財務、業務、家屬或其他重大／相關之關係)。

誠如本公司於二零零三年十一月十三日刊發之股東通函所披露，韓國檢察官於二零零零年十二月十九日向James Mellon發出拘捕令，該拘捕令乃有關其涉及於二零零零年十一月至十二月期間與Seung-Hyun Jin及Chang-Kon Koh於韓國密謀操控Regent Securities Co., Ltd(於二零零二年一月與Ileun Securities Co., Ltd合併，並於其後易名為Bridge Securities Co., Ltd)之股價之指控。誠如本公司截至二零零四年三月三十一日止年度年報之更新資料，董事獲Mellon先生通知，該拘捕令於二零零四年一月續新。據董事局所知，有關當局並無向James Mellon發出或提出任何檢控，期間亦無涉及本公司及Mellon先生之任何進一步發展。

James Mellon已知會董事局，彼已絕對地否認該等指控，並已聘任韓國頂尖律師代表駁斥韓國檢察官之指控。James Mellon亦知會董事局，彼亦於二零零一年三月二十八日經由其韓國律師提交一份詳盡之誓章，反駁有關操控股價之指控。該項拘捕令於二零零四年一月十四日重新發出，並將繼續有效，直至二零一零年三月十二日或James Mellon返回南韓協助調查為止。誠如上文所述，就董事局所知，直至現時為止，有關當局並無向James Mellon先生發出或提出任何檢控，在此等情況下，董事局(包括獨立非執行董事)認為，Mellon先生符合其誠信責任，並履行作為本公司董事之所需技巧、審慎及努力職責，達到最少與香港法律所定標準相稱之標準，故Mellon先生絕對適合留任董事局。

擬於本公司應屆股東週年大會上膺選連任之董事概無與本公司或其任何附屬公司訂立而尚未屆滿之服務合約，而該等合約屬僱主在一年內不可在免付賠償(法定賠償除外)之情況下終止者。

概無本公司董事與本公司或其任何附屬公司有任何於二零零四年一月三十一日或以前訂立而尚未屆滿之服務合約，且獲豁免毋須根據《香港上市規則》第13.68條於訂立前先取得股東批准，惟須根據《香港上市規則》附錄16第14A段於本報告內披露。

## 董事局報告

### 董事之證券及購股權權益

於二零零六年三月三十一日，本公司董事於本公司及其相聯法團（定義見香港《證券及期貨條例》（「《證券及期貨條例》」）第XV部）之股份及相關股份（就根據股本衍生工具持有之持倉量而言），擁有以下記錄於本公司根據《證券及期貨條例》第352條規定存置之《董事及行政總裁權益及淡倉登記冊》中，或根據《證券及期貨條例》第XV部第7及第8分部（包括根據《證券及期貨條例》該等條文董事被視為或假設擁有之該等權益）或根據《香港上市規則》附錄10所載之《上市公司董事進行證券交易之標準守則》（「《標準守則》」）而須知會本公司及港交所之實益權益：

#### I. 本公司之證券

##### a. 每股面值0.01美元之普通股

| 董事姓名               | 附註 | 持有股份之身份 | 好／淡倉 | 股份數目*       | 概約百分比** |
|--------------------|----|---------|------|-------------|---------|
| James Mellon       |    | 實益擁有人   | 好倉   | 43,216,180  | 3.15%   |
|                    | A  | 信託受益人   | 好倉   | 360,862,396 | 26.29%  |
| Jamie Gibson       |    | 實益擁有人   | 好倉   | —           | —       |
| 張美珠 (Clara Cheung) |    | —       | —    | —           | —       |
| David Comba        |    | —       | —    | —           | —       |
| Julie Oates        |    | —       | —    | —           | —       |
| Patrick Reid       |    | —       | —    | —           | —       |
| Mark Searle        |    | 實益擁有人   | 好倉   | 4,194,444   | 0.31%   |
|                    | B  | 信託受益人   | 好倉   | 50,000      | 0.00%   |
| Jayne Sutcliffe    |    | 實益擁有人   | 好倉   | 17,160,465  | 1.25%   |
|                    | C  | 信託受益人   | 好倉   | 27,965,226  | 2.04%   |
| Anderson Whamond   | D  | 信託受益人   | 好倉   | 5,826,088   | 0.42%   |

\* 該等數目並不包括董事根據本公司購股權計劃（二零零二）持有尚未行使之購股權獲行使時將予發行之普通股數目（於下文第(c)分段披露）。

\*\* 於二零零六年三月三十一日，本公司之已發行普通股本總額包括1,372,599,856股普通股。於轉換本金額合共3,110,000美元之可換股債券（誠如本報告「股本及購股權」一節所述）而於二零零六年五月二十四日發行及配發合共92,781,468股股份後，本公司之已發行普通股本總額包括1,465,381,324股普通股。

## 董事局報告

### 董事之證券及購股權權益(續)

#### 1. 本公司之證券(續)

##### b. 每股面值0.01美元之遞延股份

Indigo Securities Limited所持本公司股本中86,728,147股每股面值0.01美元無投票權可換股遞延股份於年內轉換。因此，於二零零六年三月十八日已發行及配發86,728,147股普通股予Indigo Securities Limited。Indigo Securities Limited為一家以James Mellon為受益人之授產安排之受託人間接全資擁有之私人公司。

遞延股份權益之詳情載於財務報告附註25。

##### c. 本公司之購股權

有關本公司購股權計劃之詳情，請參閱本報告內「股本及購股權」一節及財務報告附註25。

於二零零六年三月三十一日，以下本公司董事於根據本公司之購股權計劃(二零零二)授出之購股權擁有個人權益，有權根據計劃之條款並在其規限下認購本公司股本中每股面值0.01美元之普通股：

| 董事姓名                  | 授出日期      | 購股權可                     |               | 行使期限 <sup>#</sup>       | 已歸屬                          |                  |
|-----------------------|-----------|--------------------------|---------------|-------------------------|------------------------------|------------------|
|                       |           | 認購之股份<br>總數 <sup>#</sup> | 每股認購價<br>(港元) |                         | 購股權可認購<br>之股份數目 <sup>#</sup> | 授出購股權之<br>代價(港元) |
| Jamie Gibson          | 二零零四年九月九日 | 11,000,000               | 0.266         | 二零零五年九月九日<br>至二零一四年九月八日 | 3,666,666                    | 10.00            |
| 張美珠<br>(Clara Cheung) | 二零零四年九月九日 | 3,500,000                | 0.266         | 二零零五年九月九日<br>至二零一四年九月八日 | 1,166,666                    | 10.00            |

年內，購股權計劃(二零零二)項下之上述購股權並無行使、註銷或失效。

## 董事局報告

### 董事之證券及購股權權益(續)

#### I. 本公司之證券(續)

##### c. 本公司之購股權(續)

於二零零六年三月三十一日後，以下購股權乃於二零零六年四月四日根據購股權計劃(二零零二)授予董事：

| 董事姓名               | 授出日期          | 購股權可認購<br>之股份總數 <sup>#</sup> | 每股認購價<br>(港元) | 行使期 <sup>#</sup>                | 已歸屬                          |                  |
|--------------------|---------------|------------------------------|---------------|---------------------------------|------------------------------|------------------|
|                    |               |                              |               |                                 | 購股權可認購<br>之股份數目 <sup>#</sup> | 授出購股權之<br>代價(港元) |
| Jamie Gibson       | 二零零六年<br>四月四日 | 45,600,000                   | 0.300         | 二零零七年<br>四月四日至<br>二零一六年<br>四月三日 | —                            | 10.00            |
| 張美珠 (Clara Cheung) | 二零零六年<br>四月四日 | 8,000,000                    | 0.300         | 二零零七年<br>四月四日至<br>二零一六年<br>四月三日 | —                            | 10.00            |

<sup>#</sup> 該等購股權賦予持有人權利，在授出日期後第一、第二及第三個週年日各自認購購股權所屬股份數目之三分之一，於任何先前期間未有行使之任何權益可結轉至下一個期間，惟無論如何須在授出日期後十年內行使，其時未行使之所有購股權權益將告失效。

於二零零六年三月三十一日，本公司董事概無持有本公司僱員購股權計劃之尚未行使購股權，該計劃已於二零零二年十一月十五日終止，但尚未行使之購股權仍具十足效力。年內或於本報告刊發日期前，概無根據僱員購股權計劃授出新購股權。

除此之外，於年內，本公司董事概無行使根據本公司任何購股權計劃獲授之購股權之任何權益而認購本公司之股份，亦無購股權授出、被註銷或失效。



## 董事局報告

### 董事之證券及購股權權益(續)

#### 2. 相聯法團之證券

##### a. *AstroEast.com Limited* 每股面值0.01美元之普通股 (附註E)

| 董事姓名               | 附註 | 持有股份之身份 | 好/淡倉 | 股份數目    | 持股量<br>概約百份比 |
|--------------------|----|---------|------|---------|--------------|
| James Mellon       | —  | —       | —    | —       | —            |
| Jamie Gibson       | —  | 實益擁有人   | 好倉   | 225,000 | 0.80%        |
| 張美珠 (Clara Cheung) | —  | —       | —    | —       | —            |
| David Comba        | —  | —       | —    | —       | —            |
| Julie Oates        | —  | —       | —    | —       | —            |
| David Comba        | —  | —       | —    | —       | —            |
| Mark Searle        | —  | —       | —    | —       | —            |
| Jayne Sutcliffe    | —  | 實益擁有人   | 好倉   | 150,000 | 0.54%        |
| Anderson Whamond   | —  | 實益擁有人   | 好倉   | 150,000 | 0.54%        |

##### b. *bigsave Holdings plc* 每股面值0.01美元之普通股 (附註E)

| 董事姓名               | 附註 | 持有股份之身份 | 好/淡倉 | 股份數目    | 持股量<br>概約百份比 |
|--------------------|----|---------|------|---------|--------------|
| James Mellon       | —  | —       | —    | —       | —            |
| Jamie Gibson       | —  | 實益擁有人   | 好倉   | 131,579 | 0.33%        |
| 張美珠 (Clara Cheung) | —  | —       | —    | —       | —            |
| David Comba        | —  | —       | —    | —       | —            |
| Julie Oates        | —  | —       | —    | —       | —            |
| Patrick Reid       | —  | —       | —    | —       | —            |
| Mark Searle        | —  | —       | —    | —       | —            |
| Jayne Sutcliffe    | C  | 信託受益人   | 好倉   | 350,000 | 0.88%        |
| Anderson Whamond   | —  | 實益擁有人   | 好倉   | 350,000 | 0.88%        |

## 董事局報告

### 董事之證券及購股權權益(續)

附註：

A. 360,862,396股本公司股份乃由一項授產安排受託人全資擁有之公司持有，James Mellon為該項授產安排之受益人。

於二零零六年四月三日，上述受託人全資擁有之公司進一步收購本公司2,037,000股股份。

B. 50,000股本公司股份乃承一項退休基金之命持有，Mark Searle為該項退休基金之唯一受益人。

C. 27,965,226股本公司股份及350,000股bigsave Holdings plc之股份乃由一項全權信託之受託人持有，Jayne Sutcliffe及其家族成員可成為該項信託之受益人。

D. 5,826,088股本公司股份乃由一項退休基金持有，Anderson Whamond為該項退休基金之唯一受益人。

E. AstroEast.com Limited及bigsave Holdings plc乃分別為本公司間接擁有51%及64.3%權益之附屬公司。本公司於bigsave Holdings plc中沒有有效控制，其業績、資產及負債均沒有綜合於本報告之財務報告內。

除本報告所披露者外，於二零零六年三月三十一日，董事(或彼等之聯繫人士)概無於本公司及其任何相聯法團(定義見《證券及期貨條例》第XV部)之股份、相關股份(就根據股本衍生工具持有之持倉量而言)或債券，擁有須記錄於本公司根據《證券及期貨條例》第352條規定存置之《董事及行政總裁權益及淡倉登記冊》中，或根據《證券及期貨條例》第XV部第7及第8分部(包括根據《證券及期貨條例》該等條文董事被視為或假設擁有之該等權益及淡倉)或根據《標準守則》而須知會本公司及港交所之任何實益權益或淡倉。

除本文所披露者外，於回顧年度，本公司或其任何相聯法團(定義見《證券及期貨條例》第XV部)並無向本公司之任何董事(或彼等之聯繫人士)授出任何權利，以認購本公司或其任何相聯法團之股份或債券，或有任何該等購股權獲行使。

## 董事局報告

### 關連交易及重要合約

以下概述於二零零六年三月三十一日或年內任何時間存在之本公司關連交易(定義見《香港上市規則》第14A章)及重要合約(《香港上市規則》附錄16第15段所指)，且本公司或其任何附屬公司為其中一方，及本公司之一名或多名董事於當中直接或間接擁有重大權益。

- (1) 由(a)本公司作為貸款人及(b)本公司間接持有51%權益之附屬公司AstroEast.com Limited(「AstroEast」)作為借款人於二零零一年九月二十六日簽訂一份貸款協議，據此，本公司同意授予AstroEast一項以50,000美元為上限之附息有抵押信貸安排。

應本公司要求，AstroEast就該項信貸安排提供抵押品，並授出AstroEast於Red Dragon Resources Corp.(「RDRC Ontario」，前稱iFuture.com Inc)(該公司於Canadian Venture Exchange上市)持有之最少1,614,625股股份之全部權益作一項第一優先抵押。AstroEast必須維持抵押物之價值最少相等於信貸安排尚未清償款額之300%。

貸款協議在簽訂時，根據當時生效之《香港上市規則》第14章乃構成本公司一項關連交易。然而，本公司董事局當時認為，由於該項信貸安排附息，並以相等於尚未清償款額之300%之上市證券作抵押，此項融資乃按一般商業條款批出。此外，董事局認為，本公司乃在其正常及一般業務過程中不時授予其附屬公司財務資助。因此，貸款協議根據當時生效之《香港上市規則》第14.24(5)條之小額條款毋須就關連交易受任何披露或股東批准所規限。

於貸款協議日期，James Mellon、Anthony Baillieu及Karin Schulte均為AstroEast之董事，此外，Peter Everington(彼於二零零二年一月七日不再為本公司董事)持有其全部已發行股本不足2%權益，而Anthony Baillieu、Julian Mayo、Jayne Sutcliffe、Anderson Whamond及Jamie Gibson(彼於二零零二年一月七日獲委任為本公司董事)各持有其全部已發行股本不足1%權益。James Mellon於二零零三年六月三日辭任AstroEast之董事，惟於二零零四年二月五日獲重新委任。Julian Mayo於二零零三年六月十八日辭任本公司James Mellon之替任董事，而Karin Schulte於二零零四年一月十二日辭任AstroEast及本公司之董事。Anthony Baillieu已於二零零五年十月二十七日辭任本公司董事。

於二零零六年三月三十一日，貸款協議涉及之未清償款額合共52,258美元(包括應計利息)。於本報告刊發之日期，未清償款額(包括應計利息)已增加至53,543美元。

## 董事局報告

### 關連交易及重要合約(續)

然而，根據由二零零四年三月三十一日起生效之新《香港上市規則》第14A章，貸款協議並非本公司一項關連交易。

- (2) 根據(a)本公司間接持有64.3%權益之附屬公司bigsave Holdings plc(「bigsave」)作為借款人及(b) Burnbrae Limited作為貸款人分別於二零零二年一月二十四日、二零零二年二月六日、二零零二年四月二十四日、二零零二年七月二十三日、二零零二年七月二十九日及二零零二年十一月一日訂立六份信貸協議，據此，Burnbrae Limited同意向bigsave分別提供無抵押附息信貸最多80,000英鎊(約114,000美元)、300,000英鎊(約427,500美元)、75,000英鎊(約106,875美元)、25,000英鎊(約35,625美元)、75,000英鎊(約106,875美元)及150,000英鎊(約213,750美元)。

信貸協議根據當時生效之《香港上市規則》第14章乃構成本公司關連交易，惟根據當時生效之《香港上市規則》第14.24(8)條毋須就關連交易受任何披露或股東批准所規限。本公司董事局當時認為，由於經營bigsave未見盈利，亦鑒於當前之經濟環境，bigsave未必能取得銀行之融資貸款或籌集股本資金，故此，向Burnbrae Limited支取信貸乃最可行之融資辦法。董事局認為，該等信貸乃按一般商業條款批出。

Burnbrae Limited為一家私營公司，由一項信託全資擁有，James Mellon為該項信託之受益人。信貸協議簽訂時，David McMahon(彼於二零零三年三月三十一日辭任本公司董事)及Anderson Whamond為Burnbrae Limited之董事。James Mellon為bigsave之董事。Anthony Baillieu、Dominic Bokor-Ingram(彼於二零零二年三月十一日辭任本公司董事)、Jamie Gibson、Julian Mayo、David McMahon、Jayne Sutcliffe、Anderson Whamond及Robert Whiting(彼於二零零四年三月二十四日獲委任為本公司董事)各持有bigsave已發行股本不足1%權益。David McMahon於二零零三年一月二十四日辭任Burnbrae Limited之董事，而Julian Mayo於二零零三年六月十八日辭任本公司James Mellon之替任董事。Anthony Baillieu及Robert Whiting已於二零零六年十月二十七日辭任本公司董事。

於二零零五年三月三十一日，信貸協議涉及之未清償款額合共1,008,885英鎊(約1,756,000美元)(包括應計利息)。於本報告刊發之日期，未清償款額(包括應計利息)已增加至1,039,464英鎊(約1,810,000美元)。

根據由二零零四年三月三十一日起生效之新《香港上市規則》第14A章，信貸協議為本公司關連交易。惟根據新第14A.65(4)條毋須就關連交易受任何披露或股東批准所規限。

## 董事局報告

### 關連交易及重要合約(續)

- (3) 日期為二零零五年九月二十二日之貸款協議(「貸款協議」)由(a)本公司(作為貸款人)與(b) Red Dragon Minerals Corporation (「RDMC」)(作為借款人)根據本公司墊支予RDMC之200,000美元(1,560,000港元)款項(「貸款」)而訂立。提取貸款日期後六個月當日，RDMC須向本公司悉數償還貸款之本金總額連同所有應計利息。本公司可選擇將貸款(及所有應計利息)轉換為RDMC股份，以致緊隨換股後，將實益擁有RDMC之3%已發行股本。RDMC全體股東將彼等於RDMC之股份抵押予本公司，作為該貸款之抵押品。

於訂立貸款協議日期，RDMC之60%權益由Finistere Limited(其為擁有Regent Metals Holdings Limited(「RMHL」，當時稱Red Dragon Resources Corporation，為本公司擁有80%之附屬公司)20%權益之股東)擁有，而RMHL當時兩名股東則各自擁有20%。根據《香港上市規則》第1.01(b)(i)條，RDMC被視為Finistere Limited之聯營公司，故屬本公司之關聯人士。因此，貸款協議構成本公司之關連交易。根據貸款之金額，貸款協議須遵守《香港上市規則》第14A章載列之申報及公佈規定。

於二零零六年三月十五日，本公司完成收購RMHL其餘20%之權益，此後，RMHL成為本公司全資附屬公司，而上述各自持有20% RDMC權益之兩名董事則辭任RMHL董事職位。因此，Finistere Limited及RDMC均不再為本公司之關連人士。於二零零六年七月十三日，本公司董事議決，為數221,772美元之貸款(及於二零零六年三月三十一日其所有應計利息)應予撤銷，原因為預計RDMC無法向本公司償還貸款。由於本公司擁有RDMC之股份抵押，故認為抵押已無價值，因此，本公司不應以付出法律費用之方式，嘗試為其認為最終無法收回之項目而強制執行該抵押。

本公司董事於貸款協議概無任何權益。

## 董事局報告

### 關連交易及重要合約(續)

- (4) (a)本公司之直接全資附屬公司Interman Holdings Limited(「Interman」)(作為認購方)及(b)RDRC Ontario訂立日期為二零零五年十月十八日之認購協議(「認購協議」)，據此，Interman認購(「認購事項」)2,000,000個股份單位(「單位」)，每個單位包括RDRC Ontario法定股本之一股普通股(「普通股」)及二分之一份普通股認購權證(「權證」)，價格為每單位0.60加拿大元(「加元」)。每份完整之權證賦予持有人權利，可於提呈發售單位截止後十二個月期間，以每股0.75加元之價格購買一股普通股。Interman就認購事項支付之代價總額(「代價」)為1,200,000加元(8,047,000港元或1,037,000美元)。認購協議組成RDRC Ontario私人配售一部份，據此，RDRC Ontario發行及配發合共5,009,999股新普通股。認購協議於二零零五年十月三十一日完成。

James Mellon擁有Red Dragon Gold Corporation(「RDGC BVI」)30%權益，而RDGC BVI則為RDRC Ontario之主要股東。根據《香港上市規則》，James Mellon為本公司董事及主要股東，且被視為本公司之控制人，故RDGC BVI被視為本公司控制人之聯繫人士。根據《香港上市規則》第14A.13(1)(b)(i)條，認購協議構成本公司之關連交易。根據代價之金額，認購協議須遵守《香港上市規則》第14A章載列之申報及公佈規定。

除上文所披露者，二零零六年三月三十一日或截至二零零六年三月三十一日止年度內任何時間，本公司或其附屬公司概無訂立任何本公司之關連交易(定義見《香港上市規則》第14A章)及重要合約(《香港上市規則》附錄16第15段所指)，且本公司或其任何附屬公司為其中一方，及本公司之一名或多名董事於當中直接或間接擁有重大權益。

### 管理合約

於二零零六年三月三十一日或年內任何時間，概無存在有關任何個人、公司或法人團體承擔本公司全部或任何重要部份業務之管理及行政工作之合約，惟與本公司董事或全職僱員訂立之服務合約除外。

### 有關交易

於二零零六年三月三十一日或年內任何時間，概無本公司董事在任何有關交易(包括貸款、類似貸款及信貸交易)項下欠付任何尚未償還之款額，並須根據《香港上市規則》附錄16第28(8)段及香港《公司條例》第161B條之規定作出披露。

## 董事局報告

### 董事於具競爭性業務之權益

各董事(毋須根據《香港上市規則》第8.10條作有關披露之獨立非執行董事除外)已作出聲明，彼等概無於本公司業務以外而直接或間接與本公司之業務構成競爭或可能構成競爭之任何業務中擁有權益，惟獨RDRC Ontario可能於中國尋找投資商機，故或會與本公司互相競爭，惟至今此情況尚未發生。

### 主要股東

於二零零六年三月三十一日，以下人士(James Mellon除外，其權益詳載於「董事之證券及購股權權益」一節)於本公司之股份，擁有以下須記錄於本公司根據《證券及期貨條例》第336條規定存置之《主要股東之權益及淡倉登記冊》中，或根據《證券及期貨條例》第XV部第2及第3分部(包括根據《證券及期貨條例》該等條文其被視為或假設擁有之該等權益)而須知會本公司及港交所之實益權益：

| 股東姓名                          | 附註  | 股份類別 | 持有股份           |      | 總權益<br>(股份數目) | 持股量<br>概約百分比**<br>(股份數目) | 衍生權益        |
|-------------------------------|-----|------|----------------|------|---------------|--------------------------|-------------|
|                               |     |      | 之身份            | 好/淡倉 |               |                          |             |
| Israel Alexander<br>Englander | A及B | 普通股  | 受控制公司<br>擁有之權益 | 好倉   | 357,997,030   | 26.08%                   | 357,997,030 |
| Millennium Partners, LP       | A及B | 普通股  | 受控制公司<br>擁有之權益 | 好倉   | 357,997,030   | 26.08%                   | 357,997,030 |
| Millennium Management,<br>LLC | A及B | 普通股  | 受控制公司<br>擁有之權益 | 好倉   | 357,997,030   | 26.08%                   | 357,997,030 |
| Michael Austin                | A及C | 普通股  | 受控制公司<br>擁有之權益 | 好倉   | 149,165,430   | 10.87%                   | 149,165,430 |
| Clive Harris                  | A及C | 普通股  | 受控制公司<br>擁有之權益 | 好倉   | 149,165,430   | 10.87%                   | 149,165,430 |

## 董事局報告

### 主要股東(續)

| 股東姓名                                       | 附註  | 股份類別 | 持有股份<br>之身份    | 好／淡倉 | 總權益<br>(股份數目) | 持股量<br>概約百分比** (股份數目) | 衍生權益<br>(股份數目) |
|--|-----|------|----------------|------|---------------|-----------------------|----------------|
| Highbridge Capital<br>Management LLC       | A及C | 普通股  | 投資經理           | 好倉   | 149,165,430   | 10.87%                | 149,165,430    |
| Highbridge GP, Ltd                         | A及C | 普通股  | 受控制公司<br>擁有之權益 | 好倉   | 149,165,430   | 10.87%                | 149,165,430    |
| JPMorgan Chase & Co                        | A及D | 普通股  | 受控制公司<br>擁有之權益 | 好倉   | 89,499,258    | 6.52%                 | 89,499,258     |
| The State of Wisconsin<br>Investment Board | E   | 普通股  | 實益擁有人          | 好倉   | 82,567,940    | 6.02%                 | 無              |
| Highbridge<br>International LLC            | A及C | 普通股  | 實益擁有人          | 好倉   | 74,582,715    | 5.43%                 | 74,582,715     |
| Finistere Limited                          |     | 普通股  | 信託受託人          | 好倉   | 70,653,197    | 5.15%                 | 無              |
| The Gladiator Fund                         | F   | 普通股  | 實益擁有人          | 好倉   | 56,681,000    | 4.13%                 | 無              |

\*\* 於二零零六年三月三十一日，本公司之已發行普通股本總額包括1,372,599,856股普通股。於因轉換本金額合共3,110,000美元之可換股債券(誠如本報告「股本及購股權」一節所述)而於二零零六年五月二十四日發行及配發合共92,781,468股股份後，本公司之已發行普通股本總額包括1,465,381,324股普通股。此等數字為股東總權益(包括衍生權益，如有)佔本公司於二零零六年三月三十一日之已發行股本之股權百分比。



## 董事局報告

### 主要股東(續)

附註：

A. 於二零零六年三月三十一日，本公司根據日期為二零零六年三月三十日之購買協議，發行20,000,000美元之二零零九年到期12%可換股債券(誠如本報告「股本及購股權」一節所述之「可換股債券」)，據此，(i)MLP Investments (Caymans), Ltd；(ii)Highbridge International LLC；(iii)Highbridge Asia Opportunities Fund LP；及(iv)JP Morgan Securities Ltd分別購買本金額為12,000,000美元、2,500,000美元、2,500,000美元及3,000,000美元之可換股債券。可換股債券或會導致發行合共596,661,718股股份。列於「衍生權益」項下者為已向有關債券持有人發行之可換股債券涉及之股份數目，已計入彼等之總權益內。

B. 該等股東披露有關名列表內之股東所控制之公司持有之權益。該等披露項目指MLP Investments (Caymans), Ltd購買可換股債券之同一批權益。

於本金額2,000,000美元之可換股債券獲轉換後，本公司於二零零六年五月二十四日向Barclays Capital Securities Ltd(代表MLP Investments (Caymans), Ltd)發行及配發59,666,539股股份。因此於本報告刊發日期，該等股東擁有357,997,030股股份之權益，當中298,330,491股股份為衍生權益。

C. 該等股東披露有關名列表內之股東所控制之公司持有之權益。該等披露項目指Highbridge International LLC及Highbridge Asia Opportunities Fund LP購買可換股債券之同一批權益。

D. JPMorgan Chase & Co之披露項目指JP Morgan Securities Ltd購買可換股債券之權益。

於本金額1,110,000美元之A組可換股債券獲轉換後，本公司於二零零六年五月二十四日向JP Morgan Securities Ltd發行及配發33,114,929股股份。此外，股東亦已對出售及收購股份作出申報。於本報告刊發日期，JPMorgan Chase & Co.擁有94,865,198股股份之權益，當中56,384,329股股份為衍生權益。

E. 於年結日後，The State of Wisconsin Investment Board向本公司送交一份有關出售若干股份之通知。於本報告刊發日期，The State of Wisconsin Investment Board擁有73,000,940股股份之權益。

F. 於二零零六年四月四日，The Gladiator Fund不再為主要股東。

除該等權益外，據董事局所悉，於二零零六年三月三十一日，概無任何其他人士於本公司之股份及相關股份(就根據股本衍生工具持有之持倉量而言)，擁有須記錄於本公司根據《證券及期貨條例》第336條規定存置之《主要股東之權益及淡倉登記冊》中，或根據《證券及期貨條例》第XV部第2及第3分部(包括根據《證券及期貨條例》該等條文其被視為或假設擁有之該等權益及淡倉)而須知會本公司及港交所之實益權益及淡倉。

## 董事局報告

### 借款

本集團及本公司借款變動之詳情載列於財務報告附註23。

### 退休金計劃

本集團退休金計劃之詳情載於財務報告附註29。

### 主要客戶及供應商

本集團之主要客戶乃獲本集團授權管理基金之投資基金公司。其中五名最大之投資基金公司佔本集團資產管理及企業融資業務營業額之92%。其中一家基金公司之單一最大貢獻佔本集團資產管理及企業融資業務營業額之44%。

本公司之董事、彼等之聯繫人士或本公司任何股東均可擁有該等投資基金公司之股份，此乃該等基金公司之特質。

本集團之主要供應商佔本集團購貨開支總額30%以下。

### 核數師

財務報告經均富會計師行審核。

於本公司在二零零三年三月十日舉行之股東特別大會上，羅兵咸永道會計師事務所獲委任為本公司核數師，代替KPMG Audit LLC。KPMG Audit LLC指其並不反對本公司更換核數師，並確認就其辭任而言，概無任何情況須本公司股東或債權人留意。

本公司於二零零六年六月十六日舉行之股東特別大會上，委聘均富會計師行為本公司核數師，替代辭任之核數師羅兵咸永道會計師事務所。關於羅兵咸永道會計師事務所辭任一事，董事並不知悉任何須促請本公司證券持有人注意之事實或情況。

均富會計師行將於本公司應屆之股東週年大會上退任，並願膺選連任。於本公司二零零六年度股東週年大會上將提呈一項普通決議案以重新委聘均富會計師行。

# 董事局報告

## 企業管治報告

股東請參閱本年報內所載《企業管治報告》，此乃遵照《香港上市規則》附錄23刊發。

代表董事局

主席

James Mellon

二零零六年七月十八日

## 管理層對本集團業績表現之討論及分析

### 收入及溢利

截至二零零六年三月三十一日止年度，本集團錄得除稅及少數股東權益後溢利8,100,000美元。

錄得盈利主要是由於本集團應佔其聯營公司Bridge Investment Holding Limited(「BIH」)之除稅後溢利達12,900,000美元(已根據本集團之會計政策作出調整)。截至二零零六年三月三十一日止年度，BIH錄得股東應佔溢利33,600,000美元。

BIH錄得溢利主要由於：

|  | 百萬美元   |
|--|--------|
| 按業務：                                   |        |
| — Bridge Securities Co., Ltd(未計下列重大項目) | (1.6)  |
| — 提早退休成本                               | (10.8) |
|  | (12.4) |
| — 公司及其他權益                              | 46.0   |
| 除稅前溢利                                  | 33.6   |
| 稅項                                     | (3.0)  |
| 少數股東權益                                 | 3.0    |
| 本年度溢利淨額                                | 33.6   |

企業投資業務之收入輕微增至300,000美元(二零零五年：100,000美元)。資產管理業務之收入則減少至700,000美元(二零零五年：800,000美元)。

## 管理層對本集團業績表現之討論及分析

### 收入及溢利(續)

溢利之主要項目如下：

|                          | 百萬美元  |
|--------------------------|-------|
| 應佔BIH溢利(已根據本集團之會計政策作出調整) | 12.9  |
| 應佔其他聯營公司溢利               | 0.1   |
| 企業投資                     | (1.5) |
| 資產管理及企業融資                | (3.4) |
| 除稅前溢利                    | 8.1   |
| 稅項                       | —     |
| 除稅及少數股東權益後溢利             | 8.1   |

### 資產負債表

年內，股東資金由51,400,000美元減少74.3%至13,200,000美元，主要由於派付特別中期股息33,900,000美元所致。由於BIH已向其股東分派末期股息，預期將不會作出其他分派，本集團不再計入其於二零零六年三月三十一日於BIH之股權。本集團之資產包括：(i)現金22,100,000美元；及(ii)其他企業投資13,800,000美元。本集團之負債包括：(i)可換股債券(負債部分)18,400,000美元；及(ii)其他負債3,900,000美元。

### 股息

本公司於二零零五年十月十七日從BIH收取一項為數37,700,000美元之股息。於二零零五年十一月十八日，本公司股東批准派發特別中期股息，每股22港仙(2.837美仙)。以本公司當時之現有已發行股本為基準計算，所支付之末期股息數額達33,900,000美元，或相等於從BIH所收款項之約90%，此乃符合董事局就BIH收取股息所訂之意向。股息於二零零五年十二月十六日派付。

## 管理層對本集團業績表現之討論及分析

### 日後資金來源

於二零零六年三月三十一日，本集團持有現金22,100,000美元，相等於股東資金總額167.8%，當中並未計算本集團持有價值3,400,000美元之上市證券。

於二零零六年三月三十一日，本集團發行20,000,000美元於二零零九年三月到期利率為12%之有擔保可換股債券（「可換股債券」）。該等資金用作收購本集團於雲南思茅山水銅業有限公司（「大平掌合資公司」）之40%權益。可換股債券由Regent Metals Limited（「RML」）於二零零六年三月三十一日為擔保本公司到期支付可換股債券應付之所有款項而向抵押代理（「抵押代理」）提供之擔保（「擔保」）作出擔保；RML以抵押代理為受益方，就其所有資產及業務授出之浮動押記作抵押；以及就一個指定銀行賬戶授出之押記，所有股息及其他分派，包括但不限於由大平掌合資公司出售資產所得款項，均將撥入該銀行賬戶；以及Regent Metals (Jersey) Limited於二零零六年三月三十一日以抵押代理為受益方保證RML於擔保下之債務而授出之股份押記作擔保。

除上文所述者外，於二零零六年三月三十一日，本集團資產並無受任何其他重大抵押所限。

本公司之附屬公司及聯營公司在發展業務時或須籌集資金。預期該等資金大部分均屬外來資金，惟視乎金額及期限而定，該等資金亦有可能從本集團之內部資源撥付。

### 風險管理

對本公司之盈利能力與發展能力造成最深遠影響之風險，是本公司於大平掌合資公司之40%權益，大平掌合資公司是一間生產銅、鋅及鉛，含有大量可提取之金及銀之中外合資企業。預期於未來兩至三年內，本公司之主要盈利與現金流量將會來自大平掌合資公司。

下列多項因素均可能會對本公司及／或大平掌合資公司之業務造成影響，包括（但不限於）：

#### 價格風險

本集團於擁有其權益之任何採礦業務之盈利能力，均會因銅、鋅與鉛，其次為金與銀之市價而受到大幅影響。

金屬價格之波動受本公司與大平掌合資公司無法控制之多項因素所影響。匯率、利率、通脹及全球金屬供求均可使金屬價格大幅波動。該等外圍經濟因素則受到國際經濟發展模式與政治發展之變動所影響。此外，中華人民共和國（「中國」）之商品價格亦容易受國際商品價格影響，這都是本公司與大平掌合資公司無法控制之因素。

## 管理層對本集團業績表現之討論及分析

### 風險管理(續)

#### 大平掌合營夥伴之合作

本公司有兩名合營夥伴。大平掌合資公司能否順利運作，須視乎所有合營各方是否合作而定。

#### 營運風險

大平掌合資公司之業務為經營礦場，一般受多項風險與危險所限，當中包括工業意外、不尋常或無法預計之地質狀況、技術故障、惡劣天氣及其他自然現象(例如雨量過多)。倘發生上述情況，可能會導致礦場設施或生產設施損毀或遭受破壞、人命傷亡、環境破壞、採礦工程延誤、金錢損失及可能須負上法律責任。

#### 與開採相關之不明朗因素

礦物資源開採之性質獨特，由初期鑽探到生產期間可能產生龐大開支。無法保證開採後一定會發現經濟可行之可採儲存量。倘發現儲存量，於鑽探初期可能需時多年及花費龐大開支，方可正式進行生產，於此期間內，生產之經濟可行性或會有變。此外，亦存在所發掘之資源較預期少之風險。

#### 開採及採礦權之特許年期

於特許期間內，大平掌合資公司或會就於某一礦場地區進行採礦活動取得採礦權。無法保證大平掌合資公司將能夠於初步特許年期內開採其礦坑之所有礦物資源。倘大平掌合資公司未能於初步特許年期屆滿後重續其開採及採礦牌照，或其未能於有關牌照上列明之特許年期內有效地利用資源，大平掌合資公司之營運及表現或會受到不利影響。

#### 資金需求及資金來源

礦物資源之開採及採礦工程須花費龐大開支。大平掌合資公司取得未來資金之能力涉及多個不明朗因素，包括其未來經營業績、財務狀況及現金流量。倘大平掌合資公司未能取得足夠資金應付其營運或發展計劃，這或會對大平掌合資公司之業務、其營運效率及大平掌合資公司之經營業績造成影響。

## 管理層對本集團業績 表現之討論及分析

### 風險管理(續)

#### 擴展可能涉及之成本超支

近年，由於原材料(例如鋼)之成本突然上漲，導致採礦及石油項目出現超支情況。大平掌合資公司或會擴大其現有採礦業務之規模。倘於日後真的擴大規模，會出現成本超出預期之風險。

#### 經營成本

採礦及開採業務須及時供應多種原材料及電力。無法保證日後該等供應將不會出現中斷或短缺之情況。大平掌合資公司於二零零六年四月及五月時曾因電力局提升礦場之供電線而遇上電力短缺。此外，該等原材料及／或電力價格上升，可能會對大平掌合資公司之經營造成不利影響。

#### 政府規例

於中國經營採礦業務須受開採、開發、生產、出口、稅項、人力準則、職業健康及安全、廢物棄置、監督、保護、環境修復、開墾、礦坑安全、有毒物質及其他事宜等之複雜法規所規管。倘該等法規出現變動，或會使大平掌合資公司之成本增加。

#### 政治及經濟考慮因素

中國政府已努力推行經濟體系改革。這些改革已造就突出之經濟發展及社會發展。然而，可能會不時對這些政策及措施作出任何修改或改動，而大平掌合資公司不能預測政治、經濟或社會狀況之任何變動會否對大平掌合資公司之經營業績造成不利影響。

#### 法律考慮因素

中國之法制以成文法為基礎。與普通法法制不同，以往的法院判決甚少用作指引，而法院之規定僅可引用作參考，其先例價值有限。自一九七九年起，中國政府已建立全面的商業法制度，在頒布有關經濟事務之法規方面取得重大進展。然而，由於這些法規相對較新，加上公開案件以及司法詮釋的數量有限。此外，由於並無約束力，這些法規的執行及詮釋在許多方面均涉及不明朗因素。



## 管理層對本集團業績 表現之討論及分析

### 風險管理(續)

#### 資源與精銅之競爭

採礦業務有賴採礦公司發現新資源之能力。於發現及收購資源時，大平掌合資公司須面對來自其他採礦企業之競爭。

#### 外匯風險

本公司以美元經營業務。因此，本公司須面對其附屬公司及聯營公司業務所產生之外幣波動風險。外匯風險主要與美元與非美元貨幣間換算有關。貨幣波動或會對本公司自其附屬公司及聯營公司，及尤其是其於大平掌合資公司之40%權益產生之收益造成影響。由於滙率波動，使本公司面對以美元呈列盈利波幅增加之風險。雖然外幣一般會換算成美元，不能保證貨幣將會繼續按上述方式換算，或該等貨幣之價值波動將不會對本公司造成不利影響。

本集團並無就其於中國或其他地區之主要投資作出任何貨幣對沖。

#### 信貸風險

大平掌合資公司由於存在貿易應收賬款因而面對信貸風險。大平掌合資公司之精礦有一名客戶。大平掌合資公司透過採用臨時付款安排減低其信貸風險，據此客戶須於發出每月臨時交付通知後之五個營業日內支付80%款項，20%餘額須於發出正式每月發票後之五個營業日內支付。由二零零六年七月一日起，此項風險將會進一步減低，這是由於大平掌合資公司將會收取100%而非80%之預付款項所致。

由於本公司之收益來自(i)投資變賣；或(ii)聯營公司產生之盈利，故本公司並無任何重要客戶。信貸風險亦因本公司於其擁有未變現收益之工具之一名對手可能未能履約而產生之衍生合約有關。本公司透過Bear Stearns Securities Corp.進行交易，及認為與該等財務工具有關之信貸風險不大。

#### 利率風險

本公司並無任何信貸或銀行融資額度。因此，於有關財政年度內，本公司並無面對任何利率風險。

## 管理層對本集團業績表現之討論及分析

### 風險管理(續)

#### 環境風險

環境風險與每一間採礦公司有關。用於棄置尾砂之尾砂堰通常是須考慮風險之最重要可能範圍。尾砂堰過滿溢出對環境會造成重大破壞，且需花費大量金錢清理。

目前，大平掌合資公司之環境及健康與安全標準遠低於國際規定。大平掌合資公司之管理層現時正審閱一家國際認可顧問公司編撰之推薦建議，內容有關加強尾砂堰對地震(由於礦場位於活躍之地震區)之防禦措施、為現有及未來廢棄物傾倒設計固穩之廢棄物傾倒及沈積物控制系統，以將對下游河流之影響減至最低，並成立完善之環境管理系統。顧問公司之推薦建議須要支持，及獲中國合營夥伴、大平掌合資公司管理層與營運人員接納。

健康與安全方法將會類似環境計劃。自二零零六年四月以來，大平掌並無任何傷重延誤，重點將會是訓練工作人員遵守適當之安全措施。

本公司專注於與其合營夥伴及大平掌合資公司之管理層合作，以可控制污染及將污染減至最低之方式開發及經營礦坑，並會考慮當地文化敏感事宜及社會期望。

於礦場，社區倡議集中於土地賠償及培訓當地人員在礦場工作所需之技巧。土地賠償對與當地社區建立彼此間之信任不可或缺。

#### 金融工具

本集團會不時在股市及匯市進行對沖。此等對沖活動根據董事局制定之參數受到嚴謹監控，並只會在不適合持有實物資產時始會作出短期投資。本集團在投資管理與交收職能兩方面實行嚴格分家。

在本集團之正常業務中，有若干數目現金之保證按金由本集團委託之經紀持有。於二零零六年三月三十一日，此等保證按金之總額為382,000美元(二零零五年：275,000美元)。

就本集團之整體業務而言，此類性質之業務活動重要性不大。

## 管理層對本集團業績 表現之討論及分析

### 或然負債

於二零零六年三月三十一日，本集團及本公司並無任何重大或然負債。

### 僱員

本集團(包括附屬公司惟不計聯營公司)於二零零六年三月三十一日共有約10名僱員。薪酬政策乃向主要僱員發放包含薪金、溢利相關花紅及購股權(如適用)之薪酬待遇。董事級別以下僱員，其薪酬由負責有關部門之董事釐定，而董事之酬金則由董事局薪酬委員會釐定。惟在任何情況下，授出購股權須獲董事局批准。年內直至本報告刊發之日期為止，合資格參與者獲授合共可認購89,200,000股本公司普通股之購股權。

# 企業管治報告

## 《企業管治常規守則》

《企業管治常規守則》(「《企業管治常規守則》」)於二零零四年十一月頒佈，載於香港聯合交易所有限公司證券上市規則(《香港上市規則》)附錄14，由二零零五年一月一日起生效(並適用於二零零五年一月一日或以後開始之會計期間)，惟有關內部監控之條文除外(該等條文由二零零五年七月一日起生效，適用於二零零五年七月一日或以後開始之會計期間)。董事局已採取適當行動確保本公司符合《企業管治常規守則》各守則條文之規定，惟誠如本公司截至二零零五年三月三十一日止年度之年報所披露，本公司《公司組織章程細則》第87(1)條規定，不管任何其他條文規定，出任本公司董事局主席及／或董事總經理者於在位期間毋須輪值退任或計入釐定每年退任董事之數目內。該項偏離已於本公司在二零零五年九月十四日舉行之股東週年大會上透過特別決議案作出修改；據此對《公司組織章程細則》進行修訂，致使每名董事(包括董事局主席及董事總經理)均須輪值退任，以符合守則條文第A.4.2條之規定。

本公司於二零零五年一月一日《企業管治常規守則》生效後(誠如上文所述)，即採納當中各項守則，並以一般上市公司之最佳應用方式執行。主要是董事局負責確保《企業管治常規守則》得以遵守，本公司之公司秘書及管理人員亦積極提供協助。

據董事知悉，本公司於截至二零零六年三月三十一日止年度，一直遵守《企業管治常規守則》之守則條文。

## 董事局

董事局現時共有九位董事。年內直至本報告刊發之日期，出任本公司董事之人士(連同彼等之履歷)列載於董事局報告內「董事」一節。各董事認為，董事局各成員具備履行董事職務所需之技巧及經驗，符合本公司之最佳利益。

本公司符合《香港上市規則》第3.10(1)條之規定，董事局現包括四名獨立非執行董事(David Comba、Julie Oates、Patrick Reid及Mark Searle)，相等於董事數目三分之一以上。根據《香港上市規則》附錄16第12B段之規定，各獨立非執行董事均以年度確認函，確認彼等符合第3.13條所列評估獨立性之各項準則。董事局認為，根據該等評估獨立性之準則，四位獨立非執行董事均屬身份獨立，能夠有效地作出獨立判斷。其中，Julie Oates具備第3.10(2)條所要求適當之專業資格、以及適當之會計及相關財務專長。此外，張美珠(Clara Cheung)(執行董事)乃合資格會計師，負責監督本集團之財務匯報程序，此乃符合第3.24條之規定。

## 企業管治報告

### 董事局 (續)

根據《企業管治常規守則》守則條文第A.4.1條之規定，七位非執行董事(包括獨立董事)之委任函件指定彼等之委任可於任何一方發出三十日通知後終止。

根據本公司《公司組織章程細則》第86(3)條，董事局有權不時及在任何時間委任任何人士為董事(不論是填補董事局空缺或就現行董事局新增成員(後者須獲股東大會授權))，任何在此情況下委任之董事須於本公司下屆股東週年大會上退任，惟可膺選連任。任何因此而退任之董事不應計入將於該大會上輪值退任之董事數目內。另外，第87條規定，於本公司每年之股東週年大會上，自膺選連任或獲委任以來在位期間最長之三分之一(或倘數目並非三之倍數，則為最接近但不多於三分之一)董事須輪值退任。退任董事可膺選連任。

各董事對其作為本公司董事之職責，以及本公司之經營方式、業務活動及發展均十分瞭解，彼等亦能掌握適用於本公司之法例及規則不時之更新發展。

各董事與本公司任何其他董事、高層管理人員、主要股東或控股股東並無任何關係(包括財務、業務、家屬或其他重大／相關之關係)。

於截至二零零六年三月三十一日止年度，董事局舉行五次會議，全體董事均有出席，惟James Mellon及Jayne Sutcliffe各自均缺席其中兩次會議，而Mark Searle及Robert Whiting(於二零零五年十月二十七日辭任董事職位)各自均缺席其中一次會議。於年結日後，董事舉行兩次董事局會議，全體董事均有出席，惟James Mellon、張美珠(Clara Cheung)及Patrick Reid各自均缺席其中一次會議，而Jayne Sutcliffe於兩次會議均無出席。每次會議均向所有董事發出足夠通知，以確保每位董事均有機會出席會議，議程及相關會議文件亦適時地在會議舉行日期前送交各董事，管理層亦向董事局提交適時而充足之資料，以便董事局作出知情決定，各項決策均符合本公司之最佳利益。

董事局亦不時(當有需要時)傳閱及簽署書面決議案，惟無論如何，若有主要股東或董事在董事局會議將予以考慮之事項擁有董事局認為重大之利益衝突，有關事項將在董事局會議上考慮，而不會以傳閱書面決議案方式處理，或交由轄下委員會處理(根據董事局會議上通過之決議案而特別就該事項成立之委員會除外)。《香港上市規則》第13.44條規定，若董事局會議上任何議案涉及董事或其聯繫人士之重大利益，則有關董事必須放棄表決，且不得計入有關董事局會議出席董事之法定人數。

# 企業管治報告

## 董事局(續)

主要是董事局負責領導及監控本公司之一切運作，並所作決策必符合本公司利益，惟董事局已將下列職責委託管理層：

- (a) 本公司之日常運作，包括管理本公司主要業務(即企業投資及資產管理)之各方面事項；
- (b) 本公司之財務運作，包括準備每月之管理賬項、中期報告及年報，並適時地提交董事局；
- (c) 本公司之秘書事務，包括準備董事局會議記錄並適時地送交各董事；及
- (d) 企業及監管事務，包括企業策略及計劃、內部監控及合規監察，

惟以下各項必須先經董事局決議案批准方可進行：

- 重大資本承擔(重大乃指承擔價值多於本公司最近期財務資料所示資產淨值之5%)；
- 發行、購回或贖回證券(包括購股權)；
- 與任何董事訂立之重要合約(《香港上市規則》附錄16第15段所指者)及關連交易；
- 與任何董事訂立《香港上市規則》附錄16第28(8)段及香港《公司條例》第161B條所指之有關交易(即貸款、類似貸款及信貸交易)；
- 與任何董事訂立之管理合約(《香港上市規則》附錄16第28(10)段及香港《公司條例》第162A條所指者)；及
- 銀行借貸。

## 企業管治報告

### 主席及行政總裁

於二零零五年十月二十七日，本公司委任James Mellon代替Anthony Baillieu擔任董事局非執行主席，領導董事局，並確保董事局有效地運作，且履行應有之責任，並適時地就所有重要及適當之事項進行討論。

Jamie Gibson為行政總裁，負責本公司業務之日常管理。

為確保權力及授權之均衡，董事局主席及行政總裁之角色乃有區分，彼等職責之分工亦清楚界定，並以書面列載於兩者之職權範圍內，此乃符合《企業管治常規守則》守則條文第A.2.1條之規定。然而，主席已將下列職責委託行政總裁或公司秘書因而：

- (a) 行政總裁有權釐定及批准每次董事局會議之議程，在適當情況下，採納其他董事提議納入議程之任何事項；及
- (b) 公司秘書有權在行政總裁之督導下適時地將董事局會議通告、議程及相關會議文件分發予各董事。

### 董事提名

本公司並無成立提名委員會。

於截至二零零六年三月三十一日止年度，遵照《香港上市規則》第3.10(2)條之規定，David Comba及Patrick Reid於二零零五年十月二十七日獲委任為本公司獨立非執行董事。Comba先生及Reid先生乃由全體董事通過之董事局決議案而獲得委任。董事局認為，兩位新任董事均有豐富採礦業經驗，對本公司現時於大平掌銅礦之合資公司之投資及在中華人民共和國從事其他採礦業務甚為重要。

除委任Comba先生及Reid先生外，董事局並無委任任何其他董事，新委任董事之委任條件(包括其薪酬)大致等同其他獨立非執行董事之條款。

# 企業管治報告

## 薪酬委員會

本公司之薪酬委員會（「薪酬委員會」）於二零零四年十一月五日成立，並遵照《企業管治常規守則》守則條文第B.1條之規定，於二零零五年三月十八日採納其書面職權範圍。委員會成員現時包括兩位獨立非執行董事（Julie Oates及Mark Searle）及James Mellon（董事局非執行主席），負責審批各董事之薪酬組合。James Mellon出任委員會主席。

於截至二零零六年三月三十一日止年度，薪酬委員會共舉行兩次會議，會議關於修訂張美珠（Clara Cheung）之服務協議及根據本集團之表現花紅計劃批准派付酌情花紅。全體委員均有出席會議，惟James Mellon缺席其中一次會議。於年結日後，薪酬委員會舉行另一次會議，會議關於批准派付酌情花紅，Julie Oates及Mark Searle均有出席，惟James Mellon缺席。每次會議均向所有委員發出足夠通知，以確保每位委員均有機會出席會議，議程及相關會議文件亦適時地在委員會會議舉行日期前送交各委員，管理層亦向委員會提交適時而充足之資料，以便委員會作出知情決定，各項決策均符合本公司之最佳利益。

此外，薪酬委員會以書面決議案之方式，就酌情花紅之明細表派付予合資格參與者，作出批准。

除上文所述者外，薪酬委員會並無開會商議其他執行董事之薪酬。概無任何董事參與訂立本身之薪酬。

若有人提出要求，本公司可提供薪酬委員會之職權範圍。

## 《董事及僱員進行證券交易之守則》

於二零零四年三月三十一日，本集團採納一項《董事及僱員進行證券交易之守則》，守則所訂條款及標準與《香港上市規則》附錄10所載《上市公司董事進行證券交易之標準守則》之條款及規定標準完全相同，此乃符合《企業管治常規守則》守則條文第A.5.4條之規定。本公司所有董事確認彼等於回顧年度均有遵守本集團之《董事及僱員進行證券交易之守則》。

各董事於本公司證券及購股權持有之權益詳細列載於董事局報告內。



# 企業管治報告

## 財務匯報

本公司截至二零零六年三月三十一日止年度之財務報告經審核委員會審閱。董事局承認彼等有編製賬項之責任，並有責任平衡、清晰及全面地評核本公司之業績、情況及前景。彼等並不知悉有任何重大不明朗事件或情況可能會嚴重影響本公司持續經營之能力。

獨立核數師就本公司截至二零零六年三月三十一日止年度財務報告所提呈之報告載於本年報內。

## 審核委員會

本公司之審核委員會（「審核委員會」）於一九九九年三月十一日成立，並採納於二零零五年三月十八日修訂之書面職權範圍，此乃符合《企業管治常規守則》守則條文第C.3條之規定。委員會成立之目的在於協助董事局就本公司之財務匯報程序、以及內部監控及風險管理系統之效果提供獨立審核，監督賬項審核之過程及執行董事局分配之其他工作及職責。

遵照《香港上市規則》第3.21條之規定，審核委員會成員現時包括兩位獨立非執行董事（Julie Oates及Mark Searle）及James Mellon（董事局非執行主席），Julie Oates出任委員會主席。審核委員會符合《香港上市規則》第3.21條之規定。

於截至二零零六年三月三十一日止年度，審核委員會共舉行三次會議，省覽及批准本公司截至二零零五年三月三十一日止年度之全年財務報表及截至二零零五年九月三十日止六個月之中期財務報表，以及討論與本公司更換核數師及內部監控檢討有關之事宜，全體委員均有出席會議，惟James Mellon缺席其中兩次會議。於年結日後，審核委員會已舉行兩次會議，討論及議決與本公司更換核數師有關之事宜，以及省覽及批准本公司截至二零零六年三月三十一日止年度之全年財務報表，委員會全體委員均有出席會議，惟James Mellon缺席。每次會議均向所有委員發出足夠通知，以確保每位委員均有機會出席會議，議程及相關會議文件亦適時地在委員會會議舉行日期前送交各委員，管理層亦向委員會提交適時而充足之資料，以便委員會作出知情決定，各項決策均符合本公司之最佳利益。

審核委員會一直遵照其職權範圍履行職務，未有披露例外事宜。

若有人提出要求，本公司可提供審核委員會之職權範圍。

# 企業管治報告

## 審核委員會(續)

誠如下文(「內部監控」)所述，於回顧年度，審核委員會委任獨立專業公司對本集團內部監控環境進行檢討。該過程亦檢討現時本集團內持續經營及投資之風險。該專業公司提供之推薦建議將由審核委員會考慮，並將適用者加入日後之檢討計劃內。

## 核數師酬金

核數師酬金經審核委員會審批，委員會確認，就本集團之規模及業務而言，所訂酬金乃公平合理，並符合本公司之最佳利益。除審核服務外，本集團之核數師均富會計師行並無提供其他服務。

## 內部監控

預期《企業管治常規守則》守則條文第C.2.1條將適用於本公司始自二零零六年四月一日之財政期間，董事局已委聘獨立專業公司檢討本集團之內部監控系統(包括財務監控、運作監控及合規監控)。

## 與股東之溝通

本公司積極並適時地回應股東之提詢，透過本公司認為最適當之通訊方式(包括(惟不限於)在股東週年大會上回答提問)。

# 核數師報告

致REGENT PACIFIC GROUP LIMITED (勵晶太平洋集團有限公司)

(於開曼群島註冊成立之有限公司)

全體股東之核數師報告

本核數師已完成審核第73至第137頁之財務報表，該等賬目乃按照香港普遍採納之會計原則編製。

## 董事及核數師各自之責任

編製真實而公平之財務報表乃 貴公司董事局之責任。在編製該等真實兼公平之財務報表時，董事必須採用適當之會計政策，並且貫徹應用該等會計政策。

吾等之責任是根據審核之結果，對該等財務報表作出獨立意見，並向整體股東報告，除此以外，本報告並無其他目的。吾等並不會就本報告之內容向任何其他人士負上或承擔任何責任。

## 意見之基礎

吾等是按照香港會計師公會頒佈之香港核數準則進行審核工作。審核範圍包括以抽查方式查核與財務報表所載數額及披露事項有關之憑證，亦包括評審董事局於編製財務報表時所作之重大估計及判斷，所採用之會計政策是否適合 貴公司與 貴集團之具體情況，以及有否貫徹地應用並足夠披露該等會計政策。

吾等在策劃及進行審核工作時，均以取得一切吾等認為必需之資料及解釋為目標，使吾等能獲得充分憑證，就該等財務報表是否存有重大錯誤陳述，作出合理之確定。在作出意見時，吾等亦已衡量該等財務報表所載之資料在整體上是否足夠。吾等相信，吾等之審核工作已為下列意見提供合理之基礎。

## 意見

吾等認為，上述之財務報表均以真實及公平地反映 貴公司與 貴集團於二零零六年三月三十一日之財務狀況，以及 貴集團截至該日止年度之溢利及現金流量，並按照香港公司條例之披露規定妥為編製。

均富會計師行

執業會計師

香港，二零零六年七月十八日

# 綜合收益表

截至二零零六年三月三十一日止年度

|                | 附註 | 二零零六年<br>千美元 | 二零零五年<br>(經重列)<br>千美元 |
|----------------|----|--------------|-----------------------|
| 收入：            | 5  |              |                       |
| 資產管理及企業融資收入    |    | 472          | 627                   |
| 企業投資收入         |    | 275          | 73                    |
| 其他收入           |    | 178          | 146                   |
| 收益之公允價值        |    | 3,250        | 2,756                 |
| 總收入            |    | 4,175        | 3,602                 |
| 支出：            |    |              |                       |
| 僱員福利費用         | 7  | (5,080)      | (1,975)               |
| 租金及辦公室費用       |    | (195)        | (182)                 |
| 資訊及科技費用        |    | (170)        | (188)                 |
| 市場推廣費用及佣金      |    | (117)        | (33)                  |
| 專業費用           |    | (2,159)      | (470)                 |
| 投資顧問費用         |    | (228)        | (204)                 |
| 財務成本           | 8  | (8)          | —                     |
| 其他營運支出         |    | (1,085)      | (392)                 |
| 營運(虧損)/溢利      | 6  | (4,867)      | 158                   |
| 應佔聯營公司之溢利/(虧損) |    |              |                       |
| — 持續           |    | 60           | 571                   |
| — 非持續          |    | 12,941       | (42,614)              |
| 除稅前溢利/(虧損)     |    | 8,134        | (41,885)              |
| 稅項             | 9  | —            | (7)                   |
| 本年度溢利/(虧損)     |    | 8,134        | (41,892)              |
| 以下各項應佔：        |    |              |                       |
| 本公司股權持有人       | 10 | 8,129        | (42,330)              |
| 少數股東權益         |    | 5            | 438                   |
|                |    | 8,134        | (41,892)              |
| 股息             | 11 | 33,872       | —                     |
| 每股盈利/(虧損)(美仙)： | 12 |              |                       |
| — 基本           |    | 0.7          | (3.5)                 |
| — 攤薄           |    | 0.7          | 不適用                   |

## 綜合資產負債表

於二零零六年三月三十一日

|                    | 附註    | 二零零六年<br>千美元 | 二零零五年<br>千美元 |
|--------------------|-------|--------------|--------------|
| <b>非流動資產：</b>      |       |              |              |
| 無形資產               | 13    | 1,876        | —            |
| 物業、廠房及設備           | 14    | 34           | 49           |
| 於聯營公司之權益           | 16    | 1,587        | 43,023       |
| 透過損益賬按公允價值處理之金融資產  | 17    | 5,887        | —            |
| 證券投資               | 18    | —            | 6,491        |
| 應收聯營公司款項           |       | —            | 435          |
|                    |       | 9,384        | 49,998       |
| <b>流動資產：</b>       |       |              |              |
| 現金及銀行結餘            | 19    | 22,067       | 1,063        |
| 證券投資               | 18    | —            | 121          |
| 應收貿易賬款             | 20(a) | 175          | 146          |
| 預付款項、按金及其他應收款項     | 20(b) | 4,275        | 902          |
|                    |       | 26,517       | 2,232        |
| <b>流動負債：</b>       |       |              |              |
| 衍生金融工具             | 27    | (27)         | —            |
| 應付貿易賬款、應計賬款及其他應付款項 | 21    | (3,916)      | (395)        |
|                    |       | (3,943)      | (395)        |
| <b>流動資產淨值</b>      |       | 22,574       | 1,837        |
| <b>資產總值減流動負債</b>   |       | 31,958       | 51,835       |
| <b>非流動負債：</b>      |       |              |              |
| 借款                 | 23    | (18,352)     | —            |
| <b>資產淨值</b>        |       | 13,606       | 51,835       |
| <b>權益：</b>         |       |              |              |
| 本公司權益持有人應佔權益       |       |              |              |
| 股本                 | 25    | 13,726       | 11,936       |
| 儲備                 | 26    | (573)        | 39,451       |
|                    |       | 13,153       | 51,387       |
| <b>少數股東權益</b>      |       | 453          | 448          |
| <b>權益總額</b>        |       | 13,606       | 51,835       |

本年報第73至第137頁所載之財務報表經董事局於二零零六年七月十八日批准及授權發行。

主席  
James Mellon

董事  
Jamie Gibson

## 公司資產負債表

於二零零六年三月三十一日

|                    | 附註    | 二零零六年<br>千美元 | 二零零五年<br>千美元 |
|--------------------|-------|--------------|--------------|
| <b>非流動資產：</b>      |       |              |              |
| 於附屬公司投資            | 15    | 3,708        | 2,504        |
| 於聯營公司投資            | 16    | 918          | 41,496       |
| 透過損益賬按公允價值處理之金融資產  | 17    | 1,101        | —            |
| 證券投資               | 18    | —            | 2,273        |
| 應收聯營公司款項           |       | —            | 430          |
|                    |       | 5,727        | 46,703       |
| <b>流動資產：</b>       |       |              |              |
| 現金及銀行結餘            | 19    | 21,656       | 620          |
| 應收附屬公司款項           | 22    | 6,192        | 4,295        |
| 預付款項、按金及其他應收款項     | 20(b) | 44           | 368          |
|                    |       | 27,892       | 5,283        |
| <b>流動負債：</b>       |       |              |              |
| 應付貿易賬款、應計賬款及其他應付款項 | 21    | (2,580)      | (250)        |
| 應付附屬公司款項           | 22    | (6,035)      | (7,294)      |
|                    |       | (8,615)      | (7,544)      |
| <b>流動資產／(負債)淨值</b> |       | 19,277       | (2,261)      |
| <b>資產總值減流動負債</b>   |       | 25,004       | 44,442       |
| <b>非流動負債：</b>      |       |              |              |
| 借貸                 | 23    | (18,352)     | —            |
| <b>資產淨值</b>        |       | 6,652        | 44,442       |
| <b>權益：</b>         |       |              |              |
| 本公司權益持有人應佔權益       |       |              |              |
| 股本                 | 25    | 13,726       | 11,936       |
| 儲備                 | 26    | (7,074)      | 32,506       |
| <b>權益總額</b>        |       | 6,652        | 44,442       |

本年報第73至第137頁所載之財務報表經董事局於二零零六年七月十八日批准及授權發行。

主席  
James Mellon

董事  
Jamie Gibson

## 綜合權益變動表

截至二零零六年三月三十一日止年度

|               | 本公司權益持有人應佔權益 |          |          |       |      |     |       |          |      |          |
|---------------|--------------|----------|----------|-------|------|-----|-------|----------|------|----------|
|               | 股本           | 累計虧損     | 股份溢價     | 僱員以股份 |      |     | 股本    | 外幣       | 少數股東 | 權益總額     |
|               |              |          |          | 資產    | 為基礎之 | 可換股 |       |          |      |          |
| 千美元           | 千美元          | 千美元      | 千美元      | 千美元   | 千美元  | 千美元 | 千美元   | 千美元      | 千美元  | 千美元      |
| 二零零六年         |              |          |          |       |      |     |       |          |      |          |
| 於二零零五年四月一日    | 11,936       | (60,589) | 81,876   | —     | —    | —   | 1,204 | 16,960   | 448  | 51,835   |
| 外幣換算調整        | —            | —        | —        | —     | —    | —   | —     | (16,782) | —    | (16,782) |
| 於權益中直接確認之開支淨額 | —            | —        | —        | —     | —    | —   | —     | (16,782) | —    | (16,782) |
| 年內溢利          | —            | 8,129    | —        | —     | —    | —   | —     | —        | 5    | 8,134    |
| 年內已確認收入及開支總額  | —            | 8,129    | —        | —     | —    | —   | —     | (16,782) | 5    | (8,648)  |
| 行使購股權         | 3            | —        | 8        | —     | —    | —   | —     | —        | —    | 11       |
| 發行新股份         | 707          | —        | 1,169    | —     | —    | —   | —     | —        | —    | 1,876    |
| 股息            | —            | —        | (33,872) | —     | —    | —   | —     | —        | —    | (33,872) |
| 以股代息          | 1,080        | —        | 1,052    | —     | —    | —   | —     | —        | —    | 2,132    |
| 可換股債券之權益部份    | —            | —        | —        | —     | —    | 56  | —     | —        | —    | 56       |
| 僱員以股份為基礎之付款   | —            | —        | —        | —     | 216  | —   | —     | —        | —    | 216      |
| 於二零零六年三月三十一日  | 13,726       | (52,460) | 50,233   | —     | 216  | 56  | 1,204 | 178      | 453  | 13,606   |

## 綜合權益變動表

截至二零零六年三月三十一日止年度

|                    | 本公司權益持有人應佔權益 |          |          |         |      |     |       |        |      |          |
|--------------------|--------------|----------|----------|---------|------|-----|-------|--------|------|----------|
|                    | 股本           | 累計虧損     | 股份溢價     | 僱員以股份   |      |     | 股本    | 外幣     | 少數股東 | 權益總額     |
|                    |              |          |          | 資產      | 為基礎之 | 可換股 |       |        |      |          |
| 千美元                | 千美元          | 千美元      | 千美元      | 千美元     | 千美元  | 千美元 | 千美元   | 千美元    | 千美元  | 千美元      |
| 二零零五年              |              |          |          |         |      |     |       |        |      |          |
| 於二零零四年四月一日         |              |          |          |         |      |     |       |        |      |          |
| (誠如早前報告)           | 11,904       | (42,412) | 114,309  | 3,735   | —    | —   | 1,204 | 8,529  | 10   | 97,279   |
| 聯營公司撤銷負商譽          | —            | 20,418   | —        | —       | —    | —   | —     | —      | —    | 20,418   |
| 於二零零四年四月一日(經重列後)   | 11,904       | (21,994) | 114,309  | 3,735   | —    | —   | 1,204 | 8,529  | 10   | 117,697  |
| 聯營公司之外幣換算調整        | —            | —        | —        | —       | —    | —   | —     | 8,431  | —    | 8,431    |
| 聯營公司出售物業           | —            | 3,735    | —        | (3,735) | —    | —   | —     | —      | —    | —        |
| 於權益中直接確認之收入/(開支)淨額 | —            | 3,735    | —        | (3,735) | —    | —   | —     | 8,431  | —    | 8,431    |
| 年內虧損               | —            | (42,330) | —        | —       | —    | —   | —     | —      | 438  | (41,892) |
| 年內已確認收入及開支總額       | —            | (38,595) | —        | (3,735) | —    | —   | —     | 8,431  | 438  | (33,461) |
| 行使購股權              | 32           | —        | 34       | —       | —    | —   | —     | —      | —    | 66       |
| 股息                 | —            | —        | (32,467) | —       | —    | —   | —     | —      | —    | (32,467) |
| 於二零零五年三月三十一日       | 11,936       | (60,589) | 81,876   | —       | —    | —   | 1,204 | 16,960 | 448  | 51,835   |



## 綜合現金流量表

截至二零零六年三月三十一日止年度

|                           | 附註    | 二零零六年<br>千美元 | 二零零五年<br>(經重列)<br>千美元 |
|---------------------------|-------|--------------|-----------------------|
| 經營業務所得之現金流量：              |       |              |                       |
| 除稅前溢利／(虧損)                |       | 8,134        | (41,885)              |
| 就下列各項作出調整：                |       |              |                       |
| 物業、廠房及設備折舊                |       | 18           | 18                    |
| 壞賬撇銷                      |       | 500          | 38                    |
| 利息收入                      |       | (207)        | (6)                   |
| 透過損益賬按公允價值處理之金融資產之股息收入    |       | (68)         | —                     |
| 其他投資之股息收入                 |       | —            | (28)                  |
| 僱員以股份為基礎之付款               |       | 216          | —                     |
| 應佔聯營公司之(溢利)／虧損            |       | (13,001)     | 42,043                |
| 衍生金融工具之公允價值變動             |       | 27           | (72)                  |
| 透過損益賬按公允價值處理之             |       |              |                       |
| 金融資產之公允價值變動               | 17    | (955)        | —                     |
| 非流動其他投資之公允價值變動            |       | —            | (2,341)               |
| 流動其他投資之公允價值變動             |       | —            | (343)                 |
| 出售附屬公司之虧損                 | 28(a) | 15           | —                     |
| 出售物業、廠房及設備之虧損             |       | —            | 10                    |
| 未計營運資金變動前經營虧損             |       | (5,321)      | (2,566)               |
| 應收貿易賬款(增加)／減少             |       | (51)         | 28                    |
| 預付款項、按金及其他應收款項增加          |       | (3,880)      | (283)                 |
| 應付貿易賬款、應計賬款及其他應付款項增加／(減少) |       | 1,955        | (703)                 |
| 業務經營動用之現金                 |       | (7,297)      | (3,524)               |
| 已付所得稅                     |       | —            | (7)                   |
| 經營業務所用之現金淨額               |       | (7,297)      | (3,531)               |

## 綜合現金流量表

截至二零零六年三月三十一日止年度

|                          | 附註    | 二零零六年<br>千美元 | 二零零五年<br>(經重列)<br>千美元 |
|--------------------------|-------|--------------|-----------------------|
| 投資活動之現金流量：               |       |              |                       |
| 購入流動其他投資                 |       | —            | (940)                 |
| 購入非流動其他投資                |       | —            | (1,259)               |
| 購入透過損益賬按公允價值處理之金融資產      | 17    | (1,734)      | —                     |
| 出售流動其他投資所得款項             |       | —            | 1,243                 |
| 出售非流動其他投資所得款項            |       | —            | 1,064                 |
| 出售透過損益賬按公允價值處理之金融資產之所得款項 |       | 3,414        | —                     |
| 出售一間附屬公司所得款項，減現金出售       | 28(a) | (11)         | —                     |
| 購買物業、廠房及設備               |       | (5)          | (52)                  |
| 出售物業、廠房及設備所得款項           |       | —            | 1                     |
| 應收聯營公司款項減少               |       | 435          | 60                    |
| 已收利息                     |       | 207          | 6                     |
| 從透過損益賬按公允價值處理之金融資產收取之股息  |       | 68           | —                     |
| 應收聯營公司股息                 |       | 37,665       | 36,170                |
| 投資活動之現金淨額                |       | 40,039       | 36,293                |
| 融資活動之現金流量：               |       |              |                       |
| 購股權獲行使所得款項               |       | 11           | 66                    |
| 發行可換股債券所得款項              | 24    | 20,000       | —                     |
| 已付股息                     |       | (31,740)     | (32,467)              |
| 融資活動所用之現金淨額              |       | (11,729)     | (32,401)              |
| 現金及現金等價物增加淨額             |       | 21,013       | 361                   |
| 年初之現金及現金等價物              |       | 1,063        | 703                   |
| 外幣波動之影響                  |       | (9)          | (1)                   |
| 年終之現金及現金等價物              | 19    | 22,067       | 1,063                 |

# 財務報表附註

截至二零零六年三月三十一日止年度

## 1. 一般資料

本公司在開曼群島註冊成立為一家有限責任公司，其註冊辦事處位於P O Box 309, Ugland House, South Church Street, George Town, Grand Cayman, Cayman Islands, British West Indies。本公司之股份於香港聯合交易所有限公司（「港交所」）及法蘭克福證券交易所上市。

本公司之主要業務為投資控股。本集團之主要業務則包括資產管理、提供投資顧問服務、企業融資及顧問服務以及企業投資。

## 2. 採納新訂或經修訂香港會計準則及香港財務報告準則

於二零零五年，本集團已提早採納下述與其業務有關之若干新訂或經修訂香港財務報告準則：

|             |      |
|-------------|------|
| 香港會計準則第36號  | 資產減值 |
| 香港會計準則第38號  | 無形資產 |
| 香港財務報告準則第3號 | 業務合併 |

提早採納香港財務報告準則第3號導致二零零四年四月一日之保留盈利增加約20,400,000美元，此乃由於一家聯營公司撤銷當日負商譽之餘額所致。

## 財務報表附註

截至二零零六年三月三十一日止年度

### 2. 採納新訂或經修訂香港會計準則及香港財務報告準則(續)

於二零零六年，本集團已首次採納下述與其業務有關之若干新訂或經修訂香港財務報告準則。其中包括以下新訂、經修訂及重新命名之準則：

|                 |                   |
|-----------------|-------------------|
| 香港會計準則第1號       | 財務報表之呈列方式         |
| 香港會計準則第7號       | 現金流量表             |
| 香港會計準則第8號       | 會計政策、會計估計變動及誤差    |
| 香港會計準則第10號      | 結算日後事項            |
| 香港會計準則第12號      | 所得稅               |
| 香港會計準則第14號      | 分項報告              |
| 香港會計準則第16號      | 物業、廠房及設備          |
| 香港會計準則第17號      | 租賃                |
| 香港會計準則第18號      | 收入                |
| 香港會計準則第19號      | 僱員福利              |
| 香港會計準則第21號      | 匯率變動之影響           |
| 香港會計準則第23號      | 借款成本              |
| 香港會計準則第24號      | 有關連人士之披露          |
| 香港會計準則第27號      | 綜合及獨立財務報表         |
| 香港會計準則第28號      | 於聯營公司之投資          |
| 香港會計準則第32號      | 金融工具：披露及呈列        |
| 香港會計準則第33號      | 每股盈利              |
| 香港會計準則第37號      | 撥備、或然負債及或然資產      |
| 香港會計準則第39號      | 金融工具：確認及計量        |
| 香港會計準則第39號(修訂本) | 過渡性及初步確認財務資產及財務負債 |
| 香港財務報告準則第2號     | 以股份為基礎之付款         |

所有準則經已追溯應用，惟倘特定過渡性條文規定須採取不同處理方法者除外，二零零五年財務報表及其呈列方式經已根據香港會計準則第8號修訂。鑑於會計政策有變，故此等財務報表所載之二零零五年比較數字有別於截至二零零五年三月三十一日止年度之財務報表所公佈者。

# 財務報表附註

截至二零零六年三月三十一日止年度

## 2. 採納新訂或經修訂香港會計準則及香港財務報告準則(續)

首次應用上列有關賬目呈列、確認及計量之準則對現時、過往或未來期間之重大影響載於以下附註：

### 2.1 採納香港會計準則第1號

應用香港會計準則第1號導致呈列財務報表之方式有變。少數股東權益現於權益中分開呈列。少數股東權益及本公司權益持有人應佔盈虧現呈列為年內業績淨額之分配項目。此外，往年度本集團應佔聯營公司之稅項獲計入於本集團綜合收益表之稅項支出／抵免內。採用香港會計準則第1號後，呈列本集團應佔聯營公司收購後之收益為扣除本集團應佔聯營公司稅項後之收益。

### 2.2 採納香港財務報告準則第2號

於二零零五年四月一日採納香港財務報告準則第2號之前，本集團概無於購股權獲行使前確認購股權之財務影響。

香港財務報告準則第2號對本集團之主要影響，在於向本公司及／或其附屬公司之董事及僱員授出之購股權，須按授出購股權日期釐定之公平價值於歸屬期內支銷，並在權益內計入相應之金額，除非該交易為現金結算以股份為基礎之付款則除外。

根據香港財務報告準則第2號之過渡性條文，本集團已對二零零二年十一月七日後授出但於二零零五年一月一日尚未歸屬之購股權追溯應用香港財務報告準則第2號。由於採納香港財務報告準則第2號對過往年度之財務報表並無重大影響，故並無對過往期間作出調整。

### 2.3 採納香港會計準則第32號及香港會計準則第39號

香港會計準則第32號要求追溯採用有關金融工具之所有披露及呈列規則。香港會計準則第39號通常不容許以追溯方式確認、取消確認或計算財務資產及負債。

採納香港會計準則第39號之前，本集團已將其會所債券按成本值減任何減值虧損撥備列賬。於證券投資項下之其他投資已按公允價值記錄。任何關於公允價值之變動均於其產生時於收益表確認。

採納香港會計準則第39號時，本集團將其投資分類為透過損益賬按公允價值處理之金融資產，同時亦須按公允價值確認衍生金融工具。

## 財務報表附註

截至二零零六年三月三十一日止年度

### 2. 採納新訂或經修訂香港會計準則及香港財務報告準則(續)

#### 2.4 所採用之其他準則

採用其他新訂或經修訂準則並無導致本集團之會計政策出現重大變動。部分此等準則所載列之特定過渡性條文已被考慮在內。採納此等其他準則並無導致此等財務報表之金額或披露之任何變動。

#### 2.5 會計政策之變動對綜合收益表之影響概述如下：

|                  | 採納後之影響                |                             | 總計<br>千美元 |
|------------------|-----------------------|-----------------------------|-----------|
|                  | 香港會計準則<br>第1號#<br>千美元 | 香港財務<br>報告準則<br>第2號*<br>千美元 |           |
| 截至二零零六年三月三十一日止年度 |                       |                             |           |
| 僱員福利費用增加         | —                     | (216)                       | (216)     |
| 應佔聯營公司溢利減少       | (1,229)               | —                           | (1,229)   |
| 稅務減少             | 1,229                 | —                           | 1,229     |
| 本年度溢利減少          | —                     | (216)                       | (216)     |
|                  | 美仙                    | 美仙                          | 美仙        |
| 每股基本盈利減少         | —                     | 0.02                        | 0.02      |
| 採納後之影響           |                       |                             |           |
|                  | 香港會計準則<br>第1號#<br>千美元 | 香港財務<br>報告準則<br>第2號*<br>千美元 | 總計<br>千美元 |
| 截至二零零五年三月三十一日止年度 |                       |                             |           |
| 應佔聯營公司虧損增加       | (6,825)               | —                           | (6,825)   |
| 稅務減少             | 6,825                 | —                           | 6,825     |
| 本年度虧損減少          | —                     | —                           | —         |
|                  | 美仙                    | 美仙                          | 美仙        |
| 每股基本虧損減少         | —                     | —                           | —         |

# 追溯生效之調整

\* 將自二零零五年一月一日起生效之調整

## 財務報表附註

截至二零零六年三月三十一日止年度

### 2. 採納新訂或經修訂香港會計準則及香港財務報告準則(續)

#### 2.6 會計政策之變動對儲備變動之影響概述如下：

|                 | 採納後之影響<br>香港財務報告準則第2號*<br>千美元 |
|-----------------|-------------------------------|
| 於二零零五年三月三十一日    | —                             |
| 於二零零六年三月三十一日    |                               |
| 僱員以股份為基礎之付款儲備增加 | 216                           |
| 於本年度收益表中扣除之增加   | (216)                         |
| 儲備變動            | —                             |

提早採納香港財務報告第3號導致二零零四年四月一日之期初保留盈利增加約20,418,000美元。

會計政策之變動對截至二零零五年三月三十一日止年度之綜合資產負債表並無影響。

\* 將自二零零五年一月一日起生效之調整

## 財務報表附註

截至二零零六年三月三十一日止年度

### 2. 採納新訂或經修訂香港會計準則及香港財務報告準則(續)

#### 2.7 已頒佈但未生效之新訂準則

本集團並無提早採納以下已頒佈但未生效之準則。本集團現正處於檢討採納香港會計準則第39號(修訂本)「期權之公允價值」之影響之階段，而該準則要求於香港會計準則第39號「金融工具：確認及計量」之範疇內按公允價值計量重新考慮金融資產之分類。就金融資產之分類而言，本集團並未得出結論，因此未能合理地估計及披露對財務報表之影響。除此以外，本公司董事預期以下準則對本集團之財務報表將不會造成重大影響：

|                                 |                                 |
|---------------------------------|---------------------------------|
| 香港會計準則第1號(修訂本)                  | 資本披露 <sup>1</sup>               |
| 香港會計準則第19號(修訂本)                 | 僱員福利－精算損益、集團計劃及披露 <sup>2</sup>  |
| 香港會計準則第21號(修訂本)                 | 外幣匯率變動之影響－外國業務之淨投資 <sup>2</sup> |
| 香港會計準則第39號及<br>香港財務報告準則第4號(修訂本) | 金融擔保合約 <sup>2</sup>             |
| 香港財務報告準則第7號                     | 金融工具－披露 <sup>1</sup>            |

<sup>1</sup> 於二零零七年一月一日或之後開始之年度期間生效。

<sup>2</sup> 於二零零六年一月一日或之後開始之年度期間生效。



# 財務報表附註

截至二零零六年三月三十一日止年度

## 3. 重要會計政策概要

### 3.1 編製基準

財務報表乃按照香港會計師公會頒佈之香港財務報表準則編製。財務報表內包括港交所證券上市規則(「《香港上市規則》」)及香港公司條例之適用披露規定。

編製該等財務報表時採納之重要會計政策概述如下：

財務報表乃按歷史成本常規法編製，惟若干金融資產之重估除外。計算基準詳述於下文之會計政策。

務請注意編製財務報表時採用之會計估計及假設。雖然該等估計乃根據管理層對現有事件與行動之深入了解作出，但實際結果最終可能與該等估計有所不同。

### 3.2 綜合基準

綜合財務報表包括本公司及其所有附屬公司截至各個年度三月三十一日止之財務報表。

### 3.3 附屬公司

附屬公司指所有本集團有權監管其財務及營運政策，並持有其過半數表決權之實體(包括特別項目實體)。當決定本集團是否有權控制另一家實體時，亦會考慮本集團是否擁有現時可行使或可供轉換之潛在投票權及其效力。

附屬公司業績由本集團獲轉讓其控制權當日起即全面納入綜合賬項。控制權終止當日即自綜合賬項分拆。

## 財務報表附註

截至二零零六年三月三十一日止年度

### 3. 重要會計政策概要(續)

#### 3.3 附屬公司(續)

本集團以收購會計法為收購附屬公司入賬，收購成本以交易當日付出资產之公允價值、發行之股本工具、以及所產生或承擔之負債，加上收購事宜之直接成本計算。商業合併中，可確認之收購資產負債部分、以及須承擔之或然負債最初乃以收購當日之公允價值釐定，毋須計算任何少數股東權益。收購成本超逾本集團佔可確認之收購資產淨額之公允價值之差額記錄為商譽；若收購成本少於收購附屬公司資產淨額之公允價值，差額則直接在收益表確認。

集團各公司間之交易、結餘及交易之未變現收益一概撇消，除非交易有證據顯示所轉讓之資產出現減值，否則，未變現之虧損亦會撇消。為確保與本集團所採納之政策一致，需要時已更改附屬公司之會計政策。

少數股東權益指外界股東於附屬公司之經營業績與資產淨值中擁有之權益。

於本公司之資產負債表內，於附屬公司之投資均按成本扣除減值虧損列賬。附屬公司之業績乃按已收及應收股息為基礎計入本公司之賬項。

#### 3.4 聯營公司

聯營公司乃指本集團可對其行使重大影響力(但並非控制)之所有實體，所持股權一般附有20%至50%不等之投票權。於聯營公司之投資按照權益會計法計算及最初按成本值確認。本集團於聯營公司之投資包括收購時確認之商譽(減任何累計減值虧損)。

本集團所佔其聯營公司收購後損益已於收益表內確認，而本集團佔收購後儲備之變動則於儲備內確認。累計收購後變動按投資之賬面值作出調整。當本集團之應佔聯營公司虧損(包括任何其他無抵押應收賬款)相等於或超逾其於該聯營公司之權益時，除非已代表聯營公司產生債務或支付款項，否則本集團不會確認其他虧損。

# 財務報表附註

截至二零零六年三月三十一日止年度

## 3. 重要會計政策概要(續)

### 3.4 聯營公司(續)

本集團與其聯營公司所進行交易之未變現收益，乃以本集團於聯營公司之權益為限撇銷。除非交易有證據顯示已轉讓資產出現減值，否則未變現虧損亦會予以撇銷。聯營公司之會計政策將會於有需要時作出修改，以確保與本集團採納之政策一致。

於本公司之資產負債表，各聯營公司之投資均按成本值扣除減值虧損撥備列賬。聯營公司之業績乃按已收及應收股息為基礎計入本公司之賬項。

### 3.5 分項報告

根據本集團之內部財務報告，本集團已決定以業務分項作為為首要報告方式呈列，而地區分項則為次要報告方式。

業務分項為一組從事提供產品或服務之資產及業務，受有別於其他業務分項之風險與回報所限。

地區分項從事於特定經濟環境提供產品或服務，受有別於在其他經濟環境經營之分項經營之風險與回報所限。

資本開支包括物業、廠房及設備之添置，包括因透過購入附屬公司進行收購產生之添置。

### 3.6 外幣換算

#### (a) 功能及呈列貨幣

本集團旗下各實體之財務報表所包括之項目，均以該實體所營運之主要經濟環境之貨幣(「功能貨幣」)計算。綜合財務報表乃以美元呈列，美元乃本公司之功能及呈列貨幣。

# 財務報表附註

截至二零零六年三月三十一日止年度

## 3. 重要會計政策概要(續)

### 3.6 外幣換算(續)

#### (b) 交易及結餘

外幣交易乃按有關交易當日之匯率折算為功能貨幣。因該等交易結算及按年結日之匯率折算貨幣資產及負債而產生之匯兌收益及虧損，均於收益表內確認。

非貨幣項目之匯兌差異，例如透過損益賬按公允價值持有之股本工具，均呈報為公允價值盈虧之一部份。非貨幣項目之匯兌差異，例如分類為可供出售金融資產之證券，則計入權益表之公允價值儲備內。

#### (c) 集團公司

集團旗下所有實體如持有與呈列貨幣不一致的功能貨幣(其中並無任何公司持有通脹嚴重的經濟體系的貨幣)，其業績和財政狀況均按以下方法折算為呈列貨幣：

- (i) 每項資產負債表之資產及負債均按照該資產負債表結算日之匯率折算；
- (ii) 每項收益表之收入和支出均按照平均匯率折算，但若此平均匯率未能合理地反映各交易日之匯率所帶來的累積影響，則按照交易日之匯率折算此等收入和支出；及
- (iii) 所有由此產生之匯兌差異均確認於權益表內的一個分項。

當出售海外業務時，此等匯兌差異將於收益表內確認為出售收益或虧損之一部份。

因收購海外實體而產生之商譽及公允價值調整，均視作為該海外實體之資產及負債處理，並按結算日之匯率折算。

## 財務報表附註

截至二零零六年三月三十一日止年度

### 3. 重要會計政策概要(續)

#### 3.7 物業、廠房及設備

本集團於各結算日檢討資產之剩餘價值和可使用年期，並於適當時候作出調整。

倘資產之賬面值超過其估計可收回金額，則資產之賬面值會即時撤減至其可收回金額。

物業、廠房及設備(包括傢俬及裝置、電腦及其他設備)按成本值減累計折舊及減值虧損列賬。

折舊乃按每項資產之成本值減累計減值虧損後根據估計可使用年期以直線法撇銷計算。就此目的而採用之估計可使用年期如下：

|       |    |
|-------|----|
| 傢俬及裝置 | 5年 |
| 電腦設備  | 3年 |
| 其他設備  | 4年 |

於收益表內確認之物業、廠房及設備出售或報廢之盈虧，乃有關資產出售時所得款項與其賬面值間之差額。

其後成本只有在與該項目有關之未來經濟利益有可能流入本集團，而該項目之成本能可靠計量時，才包括在資產之賬面值或確認為獨立資產(視乎適用情況)。所有其他維修及保養在產生之財政期間內於收益表扣除。

#### 3.8 無形資產－商譽

商譽指收購成本超出於收購日本集團應佔所收購附屬公司／聯營公司可確認資產、負債及或然負債公允價值之數額。收購附屬公司之商譽計入無形資產之內。收購聯營公司之商譽計入聯營公司之投資。本集團每年測試商譽減值，並按成本值減累計減值虧損列賬。出售實體之收益及虧損，已計入與售出實體相關之商譽賬面值。

就減值測試而言，商譽會分配至現金產生單位。

# 財務報表附註

截至二零零六年三月三十一日止年度

## 3. 重要會計政策概要(續)

### 3.9 資產減值

商譽、物業、廠房及設備及於附屬公司與聯營公司之權益須進行減值測試。

為評估減值，資產列為可獨立確認現金流量的鷹次組合(「現金產生單位」)。因此，部份資產需個別進行減值測試，另有部分則按現金產生單位測試。商譽分配至在預期可受惠於相關業務合併協同效應的現金產生單位，即管理層控制本集團內相關現金流量的現金產生單位。

包括商譽及無確定可使用年期或該等尚未可供使用之其他無形資產以內的個別資產或現金產生單位至少每年進行減值測試，不論有否跡像顯示出現減值。所有其他個別資產或現金產生單位在出現未必能收回賬面值之事件或情況變化時測試減值。

減值虧損按資產或現金產生單位之賬面值超出其可收回金額之差額確認為開支，除非有關資產乃根據其他標準計算重估值，在這情況下，減值虧損根據該標準被視為重估減少。可收回金額為反映市況之公允價值減銷售成本與按內部現金流量折現評估法計算之使用價值兩者中之較高者。就已分配商譽之現金產生單位確認之減值虧損，初步計入商譽之賬面值。任何剩餘減值虧損按比例自該現金產生單位之其他資產扣除。

商譽減值虧損不會於其後撥回。就其他資產而言，倘用於釐定資產可收回款額之估計有所改變，則撥回減值虧損，惟資產之賬面值(扣除折舊或攤銷後)不得超出假設並未確認減值虧損的情況下原該釐定之賬面值。

## 財務報表附註

截至二零零六年三月三十一日止年度

### 3. 重要會計政策概要(續)

#### 3.10 投資

由二零零四年四月一日至二零零五年三月三十一日：

投資可分類為投資證券及其他投資。

- (i) 投資證券乃按成本值減任何減值虧損撥備於資產負債表列賬。

投資證券之賬面值於每個結算日均會予以審閱，以便評估其公允價值是否已跌至低於賬面值。倘出現減值情況，除非有證據顯示減值乃屬暫時性，否則其賬面值將減至其公允價值。減值虧損於收益表內確認為開支。

當導致撇減或撇銷之情況及事件不再存在，及有足夠證據顯示在可預見未來將持續存在新情況及事件，則此項減值虧損將被撥回收益表。

- (ii) 其他投資按公允價值於資產負債表列賬。於各結算日，因公允價值變動產生之未變現收益或虧損淨額於收益表之營業額內確認。上市證券之公允價值乃結算日所報之市價。非上市股本證券之公允價值為董事局之估值，可以投資之資產淨值為基準。

就非上市開端式投資公司、互惠基金及信託基金而言，公允價值乃以有關管理人提供該等投資於結算日之最近申報資產淨值為基準。

## 財務報表附註

截至二零零六年三月三十一日止年度

### 3. 重要會計政策概要(續)

#### 3.10 投資(續)

- (iii) 出售其他投資之溢利或虧損於產生時計入收益表之營業額。

由二零零五年四月一日起：

本集團將其投資分類為以下類別：(a)透過損益賬按公允價值處理之金融資產及(b)貸款及應收款項。進行分類取決於購入投資之目的。管理層於初步確認時決定其投資分類，並於各報告日期重估此指定類別。

##### (a) 透過損益賬按公允價值處理之金融資產

此類別細分為兩個類別：持有作買賣用途之金融資產，以及於最初已指定透過損益賬按公允價值處理之金融資產。倘購入金融資產之主要目的是在短期內出售或由管理層指定出售，則劃分為此類別。衍生工具亦會被劃分為持作買賣，被指定為對沖項目者則屬例外。若此類別資產為持作買賣用途，或預期於結算日起計12個月內變現，則劃分為流動資產。否則會被劃分為非流動資產。

##### (b) 貸款及應收款項

貸款及應收款項為沒有在活躍市場報價而附有固定或可釐定付款之非衍生金融資產，乃於本集團向債務人直接提供款項、貨品或服務並且無意買賣該等應收款項時產生。貸款及應收款項列為流動資產，惟於結算日後超過12個月到期者則分類為非流動資產。貸款及應收款項於資產負債表計入貿易及其他應收款項。



## 財務報表附註

截至二零零六年三月三十一日止年度

### 3. 重要會計政策概要(續)

#### 3.11 貿易及其他應收款項

貿易及其他應收款項初步按公允價值確認，其後以實際利息法按攤銷成本減減值撥備計算。貿易及其他應收款項之減值撥備於出現客觀證據，證明本集團將無法按應收款項之原有條款收回所有金額時確認。撥備金額為資產之賬面金額與估計未來現金流量現值(按實際利率貼現計算)間之差額。撥備金額於收益表內確認。

#### 3.12 現金及現金等價物

現金及現金等價物包括庫存現金、銀行通知存款、原定到期日於三個月以內到期之其他短期高流動性投資及銀行透支。於資產負債表內，銀行透支列於流動負債項下之借貸。

#### 3.13 股本

普通股分類為權益。發行新股份或購股權直接有關的增加成本於扣除稅項後於權益中作為所得款項的減項列示。

任何與發行股份有關之交易成本均自股份溢價(扣除任何有關所得稅利益)扣除，將以權益交易應佔之直接增加成本為限。

#### 3.14 借款

借款最初按公允價值(扣除已產生之借貸成本)確認。借貸成本為與收購、發行或出售財務資產或財務負債直接相關之增加成本，包括支付予代理、顧問、經紀與交易商之費用及佣金、監管機構及證券交易所之徵費，及過戶稅項及徵稅。借款其後按攤銷成本列賬；所得款項(扣除借貸成本)與贖回價值間之任何差額於借款期運用實際利息法在收益表予以確認。

除非本集團擁有無條件權利，可延遲償還負債至結算日後至少12個月，否則借款應列為流動負債。

## 財務報表附註

截至二零零六年三月三十一日止年度

### 3. 重要會計政策概要(續)

#### 3.15 可換股債券

本公司發行之可換股債券包括財務負債與權益之部分，於初步確認時被個別分類為負債及權益部分。於初步確認時，可換股債券之負債部分之公允價值乃採用等同於非可換股債券之市場利率釐定。該數額按攤銷成本基準記錄為負債，直至債券換股或到期時註銷為止。所得款項餘額分配至換股期權，於扣除所得稅影響後，於股東權益項下確認及列賬。

發行可換股債券之相關交易成本，乃按所得款項分配之比例分配至負債及權益部分。

收益表內確認之財務成本乃按實際利息法計算。

#### 3.16 衍生金融工具之會計處理方法

由二零零四年四月一日至二零零五年三月三十一日：

衍生金融工具指定為「交易」。本集團乃按成本值記錄衍生金融工具。衍生金融工具之收益及虧損計入收益表內。本集團於資產負債表內之「預付款項、按金及其他應收款項」記錄衍生金融工具按市值計算之收益／虧損。

由二零零五年四月一日起：

衍生工具最初於訂立衍生工具合約日期按公允價值確認，其後按其公允價值重新計量。本集團於資產負債表記錄按市值計算之衍生金融工具。

# 財務報表附註

截至二零零六年三月三十一日止年度

## 3. 重要會計政策概要(續)

### 3.17 稅項

所得稅包括本期稅項及遞延稅項。

本期稅項即為於本年度應課稅收入按結算日頒布之稅率計算之預期應付稅項，及就過往年度應付稅項作出之任何調整。本集團之稅項乃按集團公司於其經營業務之司法權區所適用之有關稅項規則及規例計算。

遞延稅項採用負債法，按資產與負債之稅基與其就財務報表之資產與負債之賬面值於結算日之暫時性差額計算。所有應課稅暫時性差額通常會被確認為遞延稅項負債。而所有可抵扣暫時差額、可結轉稅項虧損以及其他未動用稅項抵免均被確認為遞延稅項資產，以可能取得之應課稅溢利作為上限，以抵銷可扣減之暫時差額、未動用稅項虧損及未動用稅項抵免。

因商譽或於交易中(不包括業務合併)而首次確認資產及負債所引致之暫時性差額既不影響應課稅損益、亦不影響會計損益，則不會確認該等遞延稅項資產及負債。

遞延稅項負債乃按於附屬公司及聯營公司之投資產生之應課稅暫時性差額確認，惟本集團能夠控制暫時性差額之撥回及暫時性差額有可能將不會於可預見未來撥回除外。

遞延稅項乃根據於結算日已頒佈或實質上已頒佈之稅率，按預期於償付負債或變賣資產期間適用之稅率釐定(並無將貼現計算在內)。

倘若遞延稅項資產或負債與被直接於權益項下扣除或計入之項目有關，則會於收益表或權益中被確認。

# 財務報表附註

截至二零零六年三月三十一日止年度

## 3. 重要會計政策概要(續)

### 3.18 僱員福利

#### (i) 花紅計劃

當本集團因僱員提供服務而須承擔現有法律或推定責任，並能可靠地估計債務款額時，預計支付花紅之費用將被確認為負債。

預期花紅計劃之負債將於十二個月內清償及按清償時預期需支付之款額計算。

#### (ii) 退休金責任

本集團設立定額供款退休計劃，計劃之資產為獨立管理之基金持有。退休金計劃之供款由僱員及有關集團公司支付。

本集團於定額供款退休計劃之供款於責任產生時作為費用扣除，及可能視乎計劃之性質，以僱員於獲全數授予供款前放棄參與計劃沒收之供款遞減。

#### (iii) 以股份為基礎之付款

本集團推行一項以股份為基礎、以權益為結算報酬之計劃。按僱員服務以換取授出購股權之公允價值乃確認為開支。於歸屬期內列作開支之總金額乃參照已授出之購股權之公允價值釐定，不包括任何非市場歸屬條件之影響。非市場歸屬條件已包括在假設預期可予行使之購股權之數目。於各結算日，本集團會修改其估計可予行使之購股權數目，並於收益表內確認修改原來估計數字(如有)之影響以及在餘下歸屬期間對股本作相應調整。當購股權獲行使時，已收取所得款項(扣除任何直接應佔交易成本)均計入股本(面值)及股份溢價中。

# 財務報表附註

截至二零零六年三月三十一日止年度

## 3. 重要會計政策概要(續)

### 3.18 僱員福利(續)

#### (iv) 定額供款計劃

本集團根據強制性公積金計劃條例，為合資格參與強制性公積金退休福利計劃(「強積金計劃」)之僱員設立強積金計劃。計劃供款按僱員基本薪金之百分比計算，並於供款應付時根據強積金計劃之規則於收益表中扣除。強積金計劃之資產由獨立管理基金持有，與本集團之資產分開持有。本集團之僱主供款於對強積金計劃作出供款時全數歸僱員所有。

### 3.19 撥備及或然負債

當本集團因已發生之事件須承擔現有法律或推定責任，而解除責任時有可能消耗經濟利益，並能可靠地估計款額，則撥備予以確認。倘時間之金錢價值重大，則按預期償付債項開支之現有價值作出撥備。

所有撥備於各結算日審閱，並作出調整以反映現行最佳估計。

或然負債乃已發生之事件所引致可能出現之責任，而其存在將只會在本集團不能完全控制下所發生或不會發生之一件或多件不明確未來事件時確認。或然負債亦可以是因已發生之事件引致之現有責任，但由於可能不需要消耗經濟資源或責任金額不能可靠地衡量而未有確認。

只有在經濟利益流出之可能性甚微時，或然負債將不被確認，只須於綜合財務報表附註中披露。當流出之可能性改變導致經濟利益可能流出時，或然負債將被確認為撥備。

### 3.20. 經營租賃

凡出租人可保留資產所有權之大部份風險及回報之租約均被列作經營租賃。經營租賃之租金減除收取出租人之任何獎勵，根據租期按直線法於收益表內列作開支。

# 財務報表附註

截至二零零六年三月三十一日止年度

## 3. 重要會計政策概要(續)

### 3.21 關連人士

倘一名人士為下列者，則被視為與本集團有關連：

- (a) 透過一間或多間中介機構，該名人士直接或間接(i)控制本公司／集團、由本公司／集團所控制或與本公司／集團受共同控制；(ii)於本公司擁有可對本公司／集團行使重大影響力之權益；或(iii)可共同控制本公司／集團；
- (b) 該人士為本公司／集團之聯繫人；
- (c) 該人士為本公司或其母公司之主要管理層人員；
- (d) 該人士為上文(a)或(c)項所述任何個別人士之近親家族成員；
- (e) 該人士為受上文(c)或(d)段所述之任何個別人士所控制、共同控制或重大影響，或其主要投票權直接或間接由上述人士擁有之實體；或
- (f) 就本公司／集團僱員之利益而言，該人士為一聘用後福利計劃，或身為本公司／集團之關連人士之任何實體。

### 3.22 收入確認

在經濟利益可能會流向本集團，而收入跟成本(如適用)得以可靠地計算時，收入於收益表內予以確認，方法如下：

- (i) 本集團訂約應收之投資管理、顧問及行政費、以及其他企業融資與顧問費用及佣金按賺取各項費用之期間予以確認。因業績達到特定目標時所產生之表現獎勵金如確定可收取時，於個別基金年結時記錄入賬；
- (ii) 利息收入乃按時間比例基準以實際利息法確認。當應收款項出現減值時，本集團將賬面值調減至可收回金額，即以金融工具原有實際利率折現之估計未來現金流量，並繼續折現為利息收入。當情況許可時，減值貸款之利息收入以已收現金或按收回成本基準確認；及
- (iii) 股息收入於收取股息之權利確立時確認。

## 財務報表附註

截至二零零六年三月三十一日止年度

### 3. 重要會計政策概要(續)

#### 3.23 收益

收益主要包括：

- (i) 資產管理業務之投資管理及表現費用；
- (ii) 來自企業顧問服務之企業融資及顧問費及佣金收入；及
- (iii) 股息收入及銀行利息收入。

### 4 關鍵的會計估算及判斷

本集團就未來作出估算和假設，所得之會計估算按定義，很少會與其相關實際結果相同。很大機會導致下一財政年度之資產和負債之賬面值作出重大調整之估算和假設討論如下：

#### 估計商譽減值

本集團每年均按照附註3.8所述會計政策之規定，就商譽有否出現任何減值進行測試。而現金產生單位之可收回金額，則按照使用價值計算而釐定。計算過程中須採用預期自現金產生單位產生之未來現金流量估計及適當貼現率所作出之估算，以計算現有價值。

### 5. 分項資料

#### 主要報告方式－業務分項

本集團包括三項業務分項如下：

- 資產管理：管理由多個互惠基金(包括私人股本及於都柏林上市之基金)之股東委託之資產
- 企業融資：為聯營公司及第三方提供投資顧問服務
- 企業投資：投資於公司企業(上市及非上市)

由內部分項交易所產生之內部分項收益乃按收取外銷客戶之競爭市場價列賬。該等收益於綜合賬項時撇銷。

## 財務報表附註

截至二零零六年三月三十一日止年度

### 5. 分項資料(續)

#### 主要報告方式－業務分項(續)

截至二零零六年三月三十一日止年度

|           | 分項          |             |             |             |           | 總計<br>千美元 |
|-----------|-------------|-------------|-------------|-------------|-----------|-----------|
|           | 資產管理<br>千美元 | 企業融資<br>千美元 | 企業投資<br>千美元 | 間撇銷<br>千美元  | 其他<br>千美元 |           |
| 來自外銷客戶之收益 | 649         | —           | 276         | —           | —         | 925       |
| 分項間之收益    | 1           | —           | (1)         | —           | —         | —         |
|           | 650         | —           | 275         | —           | —         | 925       |
| 分項業績      | (4,428)     | 1,056       | (1,487)     | —           | —         | (4,859)   |
| 未分配之營運開支  |             |             |             |             |           | —         |
| 財務成本      |             |             |             |             |           | (8)       |
| 營運虧損      |             |             |             |             |           | (4,867)   |
| 應佔聯營公司之溢利 |             |             |             |             |           |           |
| — 持續      |             |             |             |             |           | 60        |
| — 非持續     |             |             |             |             |           | 12,941    |
| 稅項        |             |             |             |             |           | —         |
| 本年度溢利     |             |             |             |             |           | 8,134     |
|           |             | 資產管理<br>千美元 | 企業融資<br>千美元 | 企業投資<br>千美元 | 其他<br>千美元 | 總計<br>千美元 |
| 分項資產      |             | 747         | 15          | 6,455       | 27,097    | 34,314    |
| 於聯營公司之投資  |             | —           | —           | —           | 1,587     | 1,587     |
| 資產總值      |             | 747         | 15          | 6,455       | 28,684    | 35,901    |
| 分項負債      |             | 527         | 702         | 48          | 21,018    | 22,295    |



## 財務報表附註

截至二零零六年三月三十一日止年度

### 5. 分項資料 (續)

#### 主要報告方式－業務分項 (續)

截至二零零六年三月三十一日止年度 (續)

|         | 資產管理<br>千美元 | 企業融資<br>千美元 | 企業投資<br>千美元 | 其他<br>千美元 | 總計<br>千美元 |
|---------|-------------|-------------|-------------|-----------|-----------|
| 折舊      | 18          | —           | —           | —         | 18        |
| 其他非現金開支 | —           | —           | —           | 216       | 216       |
| 資本開支    | 5           | —           | —           | —         | 5         |

截至二零零五年三月三十一日止年度

|                | 資產管理<br>(經重列)<br>千美元 | 企業融資<br>千美元 | 企業投資<br>(經重列)<br>千美元 | 網上零售<br>千美元 | 分項<br>間撇銷<br>千美元 | 其他<br>千美元 | 總計<br>(經重列)<br>千美元 |
|----------------|----------------------|-------------|----------------------|-------------|------------------|-----------|--------------------|
| 來自外銷客戶之收益      | 774                  | 2           | 70                   | —           | —                | —         | 846                |
| 分項間之收益         | 1                    | —           | 3                    | —           | (4)              | —         | —                  |
|                | 775                  | 2           | 73                   | —           | (4)              | —         | 846                |
| 分項業績           | (999)                | (58)        | 1,223                | (8)         | —                | —         | 158                |
| 未分配之營運開支       |                      |             |                      |             |                  |           | —                  |
| 營運溢利           |                      |             |                      |             |                  |           | 158                |
| 應佔聯營公司之溢利／(虧損) |                      |             |                      |             |                  |           |                    |
| — 持續           |                      |             |                      |             |                  |           | 571                |
| — 非持續          |                      |             |                      |             |                  |           | (42,614)           |
| 稅項             |                      |             |                      |             |                  |           | (7)                |
| 本年度虧損          |                      |             |                      |             |                  |           | (41,892)           |

## 財務報表附註

截至二零零六年三月三十一日止年度

### 5. 分項資料(續)

#### 主要報告方式－業務分項(續)

截至二零零五年三月三十一日止年度(續)

|          | 資產管理<br>千美元 | 企業融資<br>千美元 | 企業投資<br>千美元 | 網上零售<br>千美元 | 其他<br>千美元 | 總計<br>千美元 |
|----------|-------------|-------------|-------------|-------------|-----------|-----------|
| 分項資產     | 558         | 53          | 7,178       | 5           | 1,413     | 9,207     |
| 於聯營公司之投資 | —           | —           | —           | —           | 43,023    | 43,023    |
| 資產總值     | 558         | 53          | 7,178       | 5           | 44,436    | 52,230    |
| 分項負債     | 85          | 27          | 34          | 6           | 243       | 395       |

|      | 資產管理<br>千美元 | 企業融資<br>千美元 | 企業投資<br>千美元 | 網上零售<br>千美元 | 其他<br>千美元 | 綜合<br>千美元 |
|------|-------------|-------------|-------------|-------------|-----------|-----------|
| 折舊   | 18          | —           | —           | —           | —         | 18        |
| 資本開支 | 52          | —           | —           | —           | —         | 52        |

#### 次要報告方式－地區分項

本集團之業務遍佈全球。亞太區乃本集團資產管理業務之主要市場，北美及西歐則分別為企業投資及網上零售業務之主要市場。

在以地區分項基準呈列資料時，分項收益乃根據客戶、投資資金或公司投資所在地理位置分項。

地區分項間並無銷售。

## 財務報表附註

截至二零零六年三月三十一日止年度

### 5. 分項資料 (續)

#### 次要報告方式－地區分項 (續)

截至二零零六年三月三十一日止年度

|           | 北美洲<br>千美元 | 亞太區<br>千美元 | 西歐<br>千美元 | 其他<br>千美元 | 總計<br>千美元 |
|-----------|------------|------------|-----------|-----------|-----------|
| 來自外銷客戶之收益 | 2          | 598        | 234       | 91        | 925       |
| 分項資產      | 3,974      | 30,281     | 59        | —         | 34,314    |
| 資本開支      | —          | 5          | —         | —         | 5         |

截至二零零五年三月三十一日止年度

|           | 北美洲<br>(經重列)<br>千美元 | 亞太區<br>(經重列)<br>千美元 | 西歐<br>(經重列)<br>千美元 | 其他<br>(經重列)<br>千美元 | 總計<br>(經重列)<br>千美元 |
|-----------|---------------------|---------------------|--------------------|--------------------|--------------------|
| 來自外銷客戶之收益 | 49                  | 721                 | 86                 | (10)               | 846                |
| 分項資產      | 2,007               | 7,015               | 185                | —                  | 9,207              |
| 資本開支      | —                   | 52                  | —                  | —                  | 52                 |

## 財務報表附註

截至二零零六年三月三十一日止年度

### 6. 營運(虧損)/溢利

|                         | 二零零六年<br>千美元 | 二零零五年<br>千美元 |
|-------------------------|--------------|--------------|
| 已扣除：                    |              |              |
| 核數師酬金                   | 187          | 158          |
| 壞賬撇銷                    | 500          | 38           |
| 自置物業、廠房及設備折舊            | 18           | 18           |
| 出售物業、廠房及設備之虧損           | —            | 10           |
| 物業之經營租賃租金               | 102          | 117          |
| 已計入：                    |              |              |
| 銀行存款之利息收入*              | 207          | 6            |
| 其他投資之股息收入*              | —            | 28           |
| 透過損益賬按公允價值處理之金融資產之股息收入* | 68           | —            |

\* 已計入收入內

### 7. 僱員福利費用(包括董事酬金)

|                    | 二零零六年<br>千美元 | 二零零五年<br>(經重列)<br>千美元 |
|--------------------|--------------|-----------------------|
| 工資及薪酬              | 1,267        | 988                   |
| 特別花紅               | 710          | 972                   |
| 酌情花紅               | 2,873        | —                     |
| 退休金費用一定額供款計劃(附註29) | 14           | 15                    |
| 授予董事及僱員之購股權        | 216          | —                     |
|                    | 5,080        | 1,975                 |

## 財務報表附註

截至二零零六年三月三十一日止年度

### 7. 僱員福利費用(包括董事酬金)(續)

#### a) 董事及高級管理層之酬金

每名董事於截至二零零六年三月三十一日止年度之酬金載列如下：

| 董事姓名               | 袍金<br>千美元  | 薪金<br>千美元  | 特別花紅*<br>千美元 | 酌情花紅<br>千美元  | 購股權<br>千美元 | 定額供款        | 總計<br>千美元    |
|--------------------|------------|------------|--------------|--------------|------------|-------------|--------------|
|                    |            |            |              |              |            | 計劃供款<br>千美元 |              |
| <b>執行董事</b>        |            |            |              |              |            |             |              |
| Jamie Gibson       | —          | 320        | 710          | 1,400        | 115        | —           | 2,545        |
| 張美珠 (Clara Cheung) | —          | 143        | —            | 225          | 37         | 2           | 407          |
| <b>非執行董事</b>       |            |            |              |              |            |             |              |
| James Mellon       | 20         | 50         | —            | 934          | —          | —           | 1,004        |
| Jayne Sutcliffe    | 20         | —          | —            | —            | —          | —           | 20           |
| Anderson Whamond   | 29         | —          | —            | —            | —          | —           | 29           |
| Anthony Baillieu   | 14         | —          | —            | —            | —          | —           | 14           |
| <b>獨立非執行董事</b>     |            |            |              |              |            |             |              |
| David Comba        | 9          | —          | —            | —            | —          | —           | 9            |
| Julie Oates        | 20         | —          | —            | —            | —          | —           | 20           |
| Patrick Reid       | 9          | —          | —            | —            | —          | —           | 9            |
| Mark Searle        | 20         | —          | —            | —            | —          | —           | 20           |
| Robert Whiting     | 11         | —          | —            | —            | —          | —           | 11           |
| <b>總計</b>          | <b>152</b> | <b>513</b> | <b>710</b>   | <b>2,559</b> | <b>152</b> | <b>2</b>    | <b>4,088</b> |

\* 因BIH而分派之特別花紅。

## 財務報表附註

截至二零零六年三月三十一日止年度

### 7. 僱員福利費用(包括董事酬金)(續)

#### a) 董事及高級管理層之酬金(續)

每名董事於截至二零零五年三月三十一日止年度之酬金載列如下：

| 董事姓名               | 袍金<br>千美元  | 薪金<br>千美元  | 特別花紅*<br>千美元 | 酌情花紅<br>千美元 | 購股權<br>千美元 | 定額供款        | 總計<br>千美元    |
|--------------------|------------|------------|--------------|-------------|------------|-------------|--------------|
|                    |            |            |              |             |            | 計劃供款<br>千美元 |              |
| <b>執行董事</b>        |            |            |              |             |            |             |              |
| Jamie Gibson       | —          | 320        | 972          | 360         | —          | 1           | 1,653        |
| 張美珠 (Clara Cheung) | —          | 114        | —            | 32          | —          | 2           | 148          |
| <b>非執行董事</b>       |            |            |              |             |            |             |              |
| James Mellon       | 20         | 50         | —            | 178         | —          | —           | 248          |
| Jayne Sutcliffe    | 20         | —          | —            | 10          | —          | —           | 30           |
| Anderson Whamond   | 20         | —          | —            | 10          | —          | —           | 30           |
| Anthony Baillieu   | 38         | —          | —            | —           | —          | —           | 38           |
| <b>獨立非執行董事</b>     |            |            |              |             |            |             |              |
| Julie Oates        | 10         | —          | —            | —           | —          | —           | 10           |
| Mark Searle        | 20         | —          | —            | —           | —          | —           | 20           |
| Robert Whiting     | 20         | —          | —            | —           | —          | —           | 20           |
| <b>總計</b>          | <b>148</b> | <b>484</b> | <b>972</b>   | <b>590</b>  | <b>—</b>   | <b>3</b>    | <b>2,197</b> |

\* 因BIH而分派之特別花紅。

董事並無放棄或同意放棄截至二零零五年三月三十一日及二零零六年三月三十一日止年度之任何酬金。

於截至二零零五年三月三十一日止年度支付之酌情花紅乃就上年度之服務而作出。

## 財務報表附註

截至二零零六年三月三十一日止年度

### 7. 僱員福利費用(包括董事酬金)(續)

#### b) 五名最高薪酬人士

五名最高薪酬人士當中，三名(二零零五年：三名)為本公司董事，而彼等之薪酬已呈列於董事酬金內。其餘最高薪酬人士之薪酬詳情如下：

|           | 二零零六年<br>千美元 | 二零零五年<br>千美元 |
|-----------|--------------|--------------|
| 基本薪酬及其他酬金 | 145          | 149          |
| 退休計劃供款    | 3            | 3            |
| 酌情花紅      | 135          | —            |
|           | 283          | 152          |

以上僱員之薪酬屬下列範圍：

|                         |                        | 僱員人數  |       |
|-------------------------|------------------------|-------|-------|
|                         |                        | 二零零六年 | 二零零五年 |
| 零港元 – 500,000港元         | (零美元 – 64,441美元)       | —     | 1     |
| 500,001港元 – 1,000,000港元 | (64,442美元 – 128,883美元) | 2     | 1     |
|                         |                        | 2     | 2     |

本集團並無向董事或任何五名最高薪人士支付酬金，以作為吸引加入本集團或加入本集團後之酬勞，或作為離職之補償(二零零五年：零)。

#### c) 主要管理層人員之酬金

員工成本包括支付予主要管理層人員之酬金，包括下列類別：

|           | 二零零六年<br>千美元 | 二零零五年<br>千美元 |
|-----------|--------------|--------------|
| 短期僱員福利    | 2,798        | 1,798        |
| 聘用後福利     | 2            | 3            |
| 以股份為基礎之付款 | 152          | —            |
|           | 2,952        | 1,801        |

## 財務報表附註

截至二零零六年三月三十一日止年度

### 8. 財務成本

|                | 二零零六年<br>千美元 | 二零零五年<br>千美元 |
|----------------|--------------|--------------|
| 可換股債券之利息(附註24) | 8            | —            |

### 9. 稅項

|            | 二零零六年<br>千美元 | 二零零五年<br>(經重列)<br>千美元 |
|------------|--------------|-----------------------|
| 本集團：       |              |                       |
| 海外稅項       |              |                       |
| — 過往年度撥備不足 | —            | 7                     |

財務報表並未就香港或海外利得稅作出撥備，原因是年內本集團所有須繳納此稅項之公司就計稅而言均錄得虧損。

本集團之除應佔聯營公司溢利／(虧損)前(虧損)／溢利之稅項與使用香港稅率產生之理論價值之差額如下：

|                          | 二零零六年<br>千美元 | 二零零五年<br>千美元 |
|--------------------------|--------------|--------------|
| 除稅及應佔聯營公司溢利／(虧損)前(虧損)／溢利 | (5,418)      | 158          |
| 按稅率17.5%(二零零五年：17.5%)計算  | (948)        | 28           |
| 毋須納稅之收入                  | (493)        | (492)        |
| 不可扣稅之開支                  | 1,309        | 387          |
| 未確認稅項虧損之稅項影響             | 132          | 77           |
| 早前年度撥備不足                 | —            | 7            |
| 稅項支出                     | —            | 7            |

遞延所得稅資產乃因應相關稅務利益可透過未來應課稅溢利變現而就所結轉的稅務虧損作出確認。本集團之未確認稅務虧損4,864,000美元(二零零五年：4,108,000美元)可結轉以抵銷未來應課稅收入。該稅務虧損並無到期日。



## 財務報表附註

截至二零零六年三月三十一日止年度

### 10. 本公司股權持有人應佔(虧損)/溢利淨額

本公司財務報表列出之本公司股權持有人應佔虧損淨額為8,208,000美元(二零零五年：5,283,000美元純利)。

### 11. 股息

|                       | 二零零六年<br>千美元 | 二零零五年<br>千美元 |
|-----------------------|--------------|--------------|
| 特別中期股息每股22港仙(二零零五年：零) | 33,872       | —            |

### 12. 每股盈利/(虧損)

- a. 每股基本盈利/(虧損)乃按年內股東應佔溢利淨額8,129,000美元(二零零五年：虧損淨額42,330,000美元)及本公司年內已發行股份之加權平均數1,228,450,815股(二零零五年：1,192,558,921股)計算。
- b. 截至二零零六年三月三十一日止年度之每股攤薄盈利乃根據年內股東應佔溢利淨額8,137,000美元及1,230,116,192股股份(即年內已發行股份1,228,450,815股之加權平均數加1,665,377之加權平均數之和，其中1,634,700股股份視為將按每股0.2615港元之代價兌換(如本公司所有未兌換可換股債券已獲兌換)，30,677股股份視為將按0.266港元發行(猶如本公司所有購股權已獲行使))計算。截至二零零五年三月三十一日止年度之每股攤薄虧損由於尚未行使之購股權具反攤薄作用，故並無呈列。

## 財務報表附註

截至二零零六年三月三十一日止年度

### 13. 無形資產

本集團：

|                    | 商譽<br>千美元 |
|--------------------|-----------|
| 截至二零零六年三月三十一日止年度   |           |
| 於二零零五年四月一日之賬面值     | —         |
| 收購一間附屬公司(附註28b)    | 1,876     |
| 於二零零六年三月三十一日之賬面值淨額 | 1,876     |
| 於二零零六年三月三十一日       |           |
| 賬面值總額              | 1,876     |
| 累計減值               | —         |
| 賬面值淨額              | 1,876     |

於二零零六年三月三十一日之商譽乃因年內收購一間附屬公司Regent Metals Holdings Limited(「RMHL」)而產生。商譽之賬面值分配至大平掌合資公司之現金產生單位。

現金產生單位之可收回金額按使用價值計算厘合。使用價值計算之主要假設為折現率、增長率及期內商品價格之預期變化。管理層乃採用稅前比率(足以反映有關現金產生單位獨有之貨幣時間價值及風險之現行市場評估)估計折現率。增長率乃按銅生產增長預測計算。商品價格之變化則按預期市場未來變化而釐定。

使用價值計算包括以礦場估計可採礦年期起計十六年期間，其後按估計增長率5.73%推斷預期現金流量。用作折現現金產生單位之預測現金流量之折現率為16.15%。

## 財務報表附註

截至二零零六年三月三十一日止年度

### 14. 物業、廠房及設備

本集團：

|                  | 傢俬及<br>裝置<br>千美元 | 電腦及<br>其他設備<br>千美元 | 總計<br>千美元 |
|------------------|------------------|--------------------|-----------|
| 於二零零四年四月一日       |                  |                    |           |
| 成本               | 137              | 391                | 528       |
| 累計折舊             | (125)            | (378)              | (503)     |
| 賬面淨值             | 12               | 13                 | 25        |
| 截至二零零五年三月三十一日止年度 |                  |                    |           |
| 年初賬面淨值           | 12               | 13                 | 25        |
| 匯兌差額             | 1                | —                  | 1         |
| 添置               | 33               | 19                 | 52        |
| 出售               | (27)             | (71)               | (98)      |
| 年內折舊費用           | (8)              | (10)               | (18)      |
| 出售之折舊撥回          | 17               | 70                 | 87        |
| 年終賬面淨值           | 28               | 21                 | 49        |
| 於二零零五年三月三十一日     |                  |                    |           |
| 成本               | 144              | 339                | 483       |
| 累計折舊             | (116)            | (318)              | (434)     |
| 賬面淨值             | 28               | 21                 | 49        |
| 截至二零零六年三月三十一日止年度 |                  |                    |           |
| 年初賬面淨值           | 28               | 21                 | 49        |
| 匯兌差額             | —                | (1)                | (1)       |
| 添置               | —                | 5                  | 5         |
| 出售一間附屬公司         | —                | (24)               | (24)      |
| 年內折舊費用           | (7)              | (11)               | (18)      |
| 出售一間附屬公司之折舊撥回    | —                | 23                 | 23        |
| 年終賬面淨值           | 21               | 13                 | 34        |
| 於二零零六年三月三十一日     |                  |                    |           |
| 成本               | 144              | 320                | 464       |
| 累計折舊             | (123)            | (307)              | (430)     |
| 賬面淨值             | 21               | 13                 | 34        |

本公司並無物業、廠房及設備。

## 財務報表附註

截至二零零六年三月三十一日止年度

### 15. 於附屬公司之權益

本公司：

|              | 二零零六年<br>千美元 | 二零零五年<br>千美元 |
|--------------|--------------|--------------|
| 投資－非上市股份，按成本 | 63,715       | 61,830       |
| 扣除：減值撥備      | (60,007)     | (59,326)     |
|              | 3,708        | 2,504        |

於二零零六年三月三十一日主要附屬公司之資料如下：

| 名稱   | 註冊成立／<br>經營地點／國家 | 已發行及<br>繳足股本       | 本公司應佔<br>股本權益百分比 |      | 主要業務                       |
|--|------------------|--------------------|------------------|------|----------------------------|
|  |                  |                    | 直接               | 間接   |                            |
| Alphorn Management Limited*                            | 開曼群島             | 普通股1美元             | —                | 100% | 投資控股                       |
| AstroEast.com Limited*                                 | 開曼群島             | 普通股<br>280,222美元   | —                | 51%  | 投資控股                       |
| Interman Holdings Limited*                             | 英屬處女群島           | 普通股<br>41,500美元    | 100%             | —    | 投資控股                       |
| Interman Limited                                       | 開恩島              | 普通股<br>436,152英鎊   | —                | 100% | 投資控股                       |
| Regent Corporate<br>Finance Limited*                   | 開曼群島             | 普通股2美元             | 100%             | —    | 企業融資                       |
| 勵晶財務顧問有限公司   | 香港               | 普通股<br>5,000,000港元 | —                | 100% | 單位信託市場<br>推廣、投資控股<br>及顧問服務 |
| Regent Fund Management (Asia)<br>Limited(「RFM (Asia)」) | 開曼群島             | 普通股<br>100美元       | 100%             | —    | 資產管理                       |

## 財務報表附註

截至二零零六年三月三十一日止年度

### 15. 於附屬公司之權益(續)

本公司：(續)

| 名稱  | 註冊成立／<br>經營地點／國家 | 已發行及<br>繳足股本       | 本公司應佔<br>股本權益百分比 |      | 主要業務   |
|---|------------------|--------------------|------------------|------|--------|
|   |                  |                    | 直接               | 間接   |        |
| Regent Fund Management Limited*             | 開曼群島             | 普通股<br>150,000美元   | —                | 100% | 資產管理   |
| Regent Metals Holdings Limited*             | 英屬處女群島           | 普通股<br>10,000美元    | 100%             | —    | 投資控股   |
| Regent Metals (Jersey) Limited<br>(「RMJ」)*  | 澤西               | 普通股0.02美元          | —                | 100% | 投資控股   |
| Regent Metals Limited<br>(「RML」)*           | 巴巴多斯             | 普通股1美元             | —                | 100% | 投資控股   |
| Regent Pacific Group (Hong Kong)<br>Limited | 香港               | 普通股<br>5,000,000港元 | 100%             | —    | 提供管理服務 |
| RPG (Bahamas) Limited*                      | 巴哈馬              | 普通股<br>134,220美元   | 100%             | —    | 投資控股   |

上表載列董事認為會對年內業績造成重大影響，或構成本集團資產與負債之主要部分之本公司附屬公司名單。

\* 該等附屬公司截至二零零六年三月三十一日止年度之財務報表並非由均富會計師行審核。

## 財務報表附註

截至二零零六年三月三十一日止年度

### 16. 於聯營公司之權益

|              | 本集團          |                       | 本公司          |              |
|--------------|--------------|-----------------------|--------------|--------------|
|              | 二零零六年<br>千美元 | 二零零五年<br>(經重列)<br>千美元 | 二零零六年<br>千美元 | 二零零五年<br>千美元 |
| 投資－非上市股份，按成本 | —            | —                     | 918          | 92,061       |
| 扣除：減值撥備      | —            | —                     | —            | (50,565)     |
|              | —            | —                     | 918          | 41,496       |
| 應佔資產淨值       |              |                       |              |              |
| －非上市－持續經營    | 1,587        | 1,527                 | —            | —            |
| －終止經營        | —            | 41,496                | —            | —            |
|              | 1,587        | 43,023                | 918          | 41,496       |

截至二零零六年三月三十一日止年度之應佔聯營公司稅項為1,229,000美元(二零零五年：6,825,000美元)，於收益表內列作應佔聯營公司溢利／(虧損)處理。

於二零零六年三月三十一日主要聯營公司之資料如下：

| 名稱                                  | 註冊<br>成立地點 | 已發行及<br>繳足股本    | 本集團應佔<br>股本權益百分比 |    | 主要業務 |
|-------------------------------------|------------|-----------------|------------------|----|------|
|                                     |            |                 | 直接               | 間接 |      |
| Regent Markets<br>Holdings Limited* | 英屬處女群島     | 普通股<br>20,000美元 | 49.9%            | —  | 網上博彩 |

上表載列董事認為會對年內業績造成重大影響，或構成本集團資產之主要部分之本公司聯營公司名單。

\* 該聯營公司截至二零零六年三月三十一日止年度之財務報表並非由均富會計師行審核。

## 財務報表附註

截至二零零六年三月三十一日止年度

### 16. 於聯營公司之權益(續)

該等聯營公司於二零零六年三月三十一日之資產與負債及其於截至二零零六年三月三十一日止年度之收益及溢利之總額乃摘錄自聯營公司之財務報表，並按以下方式呈列：

|         | 二零零六年<br>千美元 | 二零零五年<br>千美元 |
|---------|--------------|--------------|
| 資產      | 9,529        | 257,621      |
| 負債      | 6,311        | 102,748      |
| 收益      | 152,611      | 134,665      |
| 溢利／(虧損) | 33,860       | (104,962)    |

本集團其中一間聯營公司Bridge Investment Holding Limited(「BIH」)於截至二零零六年三月三十一日止年度後進行自願清盤。於二零零六年三月三十一日，BIH涉及與其其中一名股東之訴訟，訴訟有關該名股東是否有權獲得韓國證券交易所支付予法院一筆約十六億韓圓(約1,500,000美元)之款項。BIH董事已徵詢法律意見並認為會獲判勝訴，故並無於BIH作出撥備。

## 財務報表附註

截至二零零六年三月三十一日止年度

### 17. 透過損益賬按公允價值處理之金融資產

|                 | 二零零六年      |            |
|-----------------|------------|------------|
|                 | 本集團<br>千美元 | 本公司<br>千美元 |
| 於二零零五年四月一日      | —          | —          |
| 由流動及非流動證券投資重新分類 | 6,612      | 2,273      |
| 添置              | 1,734      | 654        |
| 出售              | (3,414)    | (1,931)    |
| 公允價值之變化         | 955        | 105        |
| 於二零零六年三月三十一日    | 5,887      | 1,101      |

透過損益賬按公允價值處理之金融資產包括下列各項：

|         | 二零零六年      |            |
|---------|------------|------------|
|         | 本集團<br>千美元 | 本公司<br>千美元 |
| 上市證券    |            |            |
| 股本證券－海外 | 3,408      | 869        |
| 非上市證券   |            |            |
| 會所債券    | 19         | 19         |
| 股本證券*   | 2,460      | 213        |
|         | 5,887      | 1,101      |

上述全部投資均於最初已指定為透過損益賬按公允價值處理之金融資產。

\* 本集團之非上市股本證券包括一筆為數達1,600,000美元之閉端基金，該筆資金由本公司之全資附屬公司RFM (Asia)管理。



## 財務報表附註

截至二零零六年三月三十一日止年度

### 18. 證券投資

#### 非流動投資：

|             | 二零零五年      |            |
|-------------|------------|------------|
|             | 本集團<br>千美元 | 本公司<br>千美元 |
| 投資證券，按成本值：  |            |            |
| 會所債券        | 19         | 19         |
| 其他投資，按公允價值： |            |            |
| 上市股本證券      |            |            |
| — 於香港       | 1,704      | 1,704      |
| — 於香港以外地區   | 2,218      | 550        |
| 非上市股本證券*    | 2,550      | —          |
|             | 6,472      | 2,254      |
|             | 6,491      | 2,273      |

#### 流動投資：

|                | 二零零五年      |            |
|----------------|------------|------------|
|                | 本集團<br>千美元 | 本公司<br>千美元 |
| 其他投資，按公允價值：    |            |            |
| 上市股本證券—於香港以外地區 | 113        | —          |
| 非上市股本證券        | 8          | —          |
|                | 121        | —          |

\* 本集團之非上市股本證券包括一筆為數達2,400,000美元之閉端基金，該筆資金由RFM (Asia)管理。

## 財務報表附註

截至二零零六年三月三十一日止年度

### 19. 現金及銀行結餘

本集團及本公司之現金及銀行結餘可分析如下：

|           | 本集團          |              | 本公司          |              |
|-----------|--------------|--------------|--------------|--------------|
|           | 二零零六年<br>千美元 | 二零零五年<br>千美元 | 二零零六年<br>千美元 | 二零零五年<br>千美元 |
| 現金及銀行結餘   | 326          | 377          | 70           | 49           |
| 活期存款及短期存款 | 21,741       | 686          | 21,586       | 571          |
|           | 22,067       | 1,063        | 21,656       | 620          |

本集團之附屬公司於銀行設有信託賬戶，作為正常商業交易之一部份。於二零零六年三月三十一日，本集團之銀行現金包括信託賬戶之金額為28,000美元（二零零五年：28,000美元）。

銀行結餘包括一筆17,000,000美元限制用作於年結後投資於一間共同控制實體之款項。

### 20. 應收賬款

#### a. 應收貿易賬款

於二零零六年及二零零五年三月三十一日，應收貿易賬款之賬齡分析如下：

|              | 本集團          |              | 本公司          |              |
|--------------|--------------|--------------|--------------|--------------|
|              | 二零零六年<br>千美元 | 二零零五年<br>千美元 | 二零零六年<br>千美元 | 二零零五年<br>千美元 |
| 一至三個月        | 174          | 123          | —            | —            |
| 超過三個月但少於十二個月 | 1            | 23           | —            | —            |
|              | 175          | 146          | —            | —            |

本集團採納適合特別業務情況之賒賬政策，惟一般須於發票發出後三十日內繳付未償還之款額。

應收貿易賬款之公允價值與上文所說明者相同。

## 財務報表附註

截至二零零六年三月三十一日止年度

### 20. 應收賬款(續)

#### b. 預付款項、按金及其他應收款項

|                | 本集團          |              | 本公司          |              |
|----------------|--------------|--------------|--------------|--------------|
|                | 二零零六年<br>千美元 | 二零零五年<br>千美元 | 二零零六年<br>千美元 | 二零零五年<br>千美元 |
| 預付款項、按金及其他應收賬款 | 4,275        | 902          | 44           | 368          |

預付款項、按金及其他應收賬款之公允價值與上文所說明者相同。

於二零零六年二月，RML就成立雲南思茅山水銅業有限公司(「太平掌合資公司」)(一間中外合資企業)以共同開採與共同開發位於雲南省之銅礦，與兩名並無關連之第三方訂立合資經營協議。於二零零六年三月三十一日，已根據合資經營協議之條款將3,000,000美元存入一名第三方之臨時外匯賬戶，並將金額當作按金記錄。

本集團之資本承擔及有關結算日後事項分別於財務報表附註31及36作出披露。

## 財務報表附註

截至二零零六年三月三十一日止年度

### 21. 應付貿易賬款、應計賬款及其他應付款項

|             | 本集團          |              | 本公司          |              |
|-------------|--------------|--------------|--------------|--------------|
|             | 二零零六年<br>千美元 | 二零零五年<br>千美元 | 二零零六年<br>千美元 | 二零零五年<br>千美元 |
| 應付貿易賬款      | 142          | 89           | —            | —            |
| 應計賬款及其他應付款項 | 3,774        | 306          | 2,580        | 250          |
|             | 3,916        | 395          | 2,580        | 250          |

於二零零六年及二零零五年三月三十一日，應付貿易賬款之賬齡分析如下：

|              | 本集團          |              | 本公司          |              |
|--------------|--------------|--------------|--------------|--------------|
|              | 二零零六年<br>千美元 | 二零零五年<br>千美元 | 二零零六年<br>千美元 | 二零零五年<br>千美元 |
| 於一個月內或應要求時到期 | 97           | 2            | —            | —            |
| 六個月後到期       | 45           | 87           | —            | —            |
|              | 142          | 89           | —            | —            |

於二零零六年三月三十一日，應計賬款及其他應付款項分別包括本集團及本公司之花紅撥備為數1,432,000美元及487,300美元。此外，應計賬款及其他應付款項包括與發行可換股債券有關之交易成本之應計賬款為數1,600,000美元。

應付貿易賬款包括於二零零六年三月三十一日存放於信託賬戶之應付貿易賬款為數28,000美元（二零零五年：28,000美元）。

### 22. 應收／(應付)附屬公司款項

應收/應付款項為無抵押、不計息及須於要求時償還。

## 財務報表附註

截至二零零六年三月三十一日止年度

### 23. 借款

|             | 本集團          |              | 本公司          |              |
|-------------|--------------|--------------|--------------|--------------|
|             | 二零零六年<br>千美元 | 二零零五年<br>千美元 | 二零零六年<br>千美元 | 二零零五年<br>千美元 |
| 非流動         |              |              |              |              |
| 可換股債券(附註24) | 18,352       | —            | 18,352       | —            |

於結算日，可換股債券之實際利率為每年16.15%。可換股債券之賬面值與本身之公允價值相若。公允價值乃按等同非可換股債券之市場利率計算。

### 24. 可換股債券

於二零零六年三月三十一日，本公司發行20,000,000美元利率為12厘之有擔保可換股債券，以為本集團於中華人民共和國(「中國」)之投資項目提供資金。

債券由發行日期起計三年後按本身面值20,000,000美元到期，或可於二零零六年五月九日起及至二零零九年三月二十三日期間就持有人之選擇權按每股0.2615港元之換股價轉換成股份，惟若發生若干事件則須作出調整。

負債部分及權益轉換部分之公允價值乃於債券發行時釐定。

負債部分(計入長期借款)之公允價值，乃按等同非可換股債券之市場利率計算，其後按攤銷成本計量。剩餘金額(即權益轉換部分)則計入股東權益(附註26)。

# 財務報表附註

截至二零零六年三月三十一日止年度

## 24. 可換股債券(續)

於資產負債表確認之可換股債券按下文所述計算：

|                         | 二零零六年<br>千美元 | 二零零五年<br>千美元 |
|-------------------------|--------------|--------------|
| 於二零零六年三月三十一日發行之可換股債券之面值 | 20,000       | —            |
| 交易成本                    | (1,600)      | —            |
| 所得款項淨額                  | 18,400       | —            |
| 權益部分                    | (56)         | —            |
| 於二零零六年三月三十一日初步確認時之負債部分  | 18,344       | —            |
| 利息開支(附註8)               | 8            | —            |
| 於二零零六年三月三十一日之負債部分(附註23) | 18,352       | —            |

可換股債券之利息開支乃採用實際利率法按實際利率每年16.15%計算。

可換股債券由RML於二零零六年三月三十一日為擔保本公司到期支付可換股債券應付之所有款項而向抵押代理(「抵押代理」)提供之擔保(「擔保」)作出擔保；RML以抵押代理為受益方，就其所有資產及業務授出之浮動押記作抵押；以及就一個指定銀行賬戶授出之押記，所有股息及其他分派，包括但不限於由大平掌合資公司出售資產所得款項，均將撥入該銀行賬戶，金額最高以可換股債券之到期未償還本金額及利息為限；以及RMJ於二零零六年三月三十一日以抵押代理為受益方保證RML於擔保下之債務而授出RMJ擁有之RML股本股份押記作擔保。

## 財務報表附註

截至二零零六年三月三十一日止年度

### 25. 股本

|                            | 每股面值<br>0.01美元之<br>普通股數目 | 千美元    | 未分類<br>股份數目* | 千美元   | 股份總數          | 總計<br>千美元 |
|----------------------------|--------------------------|--------|--------------|-------|---------------|-----------|
| 法定：                        |                          |        |              |       |               |           |
| 於二零零四年及<br>二零零五年四月一日       | 2,000,000,000            | 20,000 | 550,000,000  | 5,500 | 2,550,000,000 | 25,500    |
| 法定普通股增加                    | 3,000,000,000            | 30,000 | —            | —     | 3,000,000,000 | 30,000    |
| 於二零零六年三月三十一日               | 5,000,000,000            | 50,000 | 550,000,000  | 5,500 | 5,550,000,000 | 55,500    |
| 已發行及繳足：                    |                          |        |              |       |               |           |
| 於二零零四年四月一日                 | 1,103,720,089            | 11,037 | 86,728,147   | 867   | 1,190,448,236 | 11,904    |
| 僱員購股權計劃－自己發行<br>股份所得之款項    | 3,180,000                | 32     | —            | —     | 3,180,000     | 32        |
| 於二零零五年三月三十一日<br>及二零零五年四月一日 | 1,106,900,089            | 11,069 | 86,728,147   | 867   | 1,193,628,236 | 11,936    |
| 僱員購股權計劃－自己發行<br>股份所得之款項    | 326,000                  | 3      | —            | —     | 326,000       | 3         |
| 以股代息                       | 107,992,423              | 1,080  | —            | —     | 107,992,423   | 1,080     |
| 發行新股份                      | 70,653,197               | 707    | —            | —     | 70,653,197    | 707       |
| 轉換遞延股份                     | 86,728,147               | 867    | (86,728,147) | (867) | —             | —         |
| 於二零零六年三月三十一日               | 1,372,599,856            | 13,726 | —            | —     | 1,372,599,856 | 13,726    |

\* 每股面值0.01美元之未分類股份，可能發行為普通股或每股面值0.01美元之無投票權可換股遞延股份。

## 財務報表附註

截至二零零六年三月三十一日止年度

### 25. 股本(續)

於二零零五年十一月十八日本公司舉行之股東特別大會上，本公司之法定股本由25,500,000美元(包括2,000,000,000股每股面值0.01美元之普通股(「普通股」)，以及550,000,000股每股面值0.01美元之未分類股份(可以普通股或每股面值0.01美元之無投票權可換股遞延股份(「遞延股份」)發行)增至55,500,000美元(包括5,000,000,000股普通股及550,000,000股每股面值0.01美元之未分類股份(可以普通股或遞延股份發行))。

年內，已發行及配發合共265,699,767股新普通股，有關詳情載列如下：

- i. 於行使根據本公司之購股權計劃(二零零二)(請參閱本附註下文所載資料)授出之購股權後，已發行及配發合共326,000股新普通股以換取總代價86,716港元(約11,117美元)，即每股0.266港元。
- ii. 於二零零五年十二月十六日，本公司向選擇以本公司發行入賬列作繳足新普通股之方式，收取其部份或全部本公司於二零零五年十一月十八日所宣派截至二零零六年三月三十一日止年度之特別中期股息每股22港仙之股東，發行及配發合共107,992,423股新普通股(「代息股份」)。代息股份之市價定為每股0.153港元。
- iii. 於進一步完成日期為二零零五年六月二十三日之合作協議(詳情載於本公司於二零零六年一月二十六日刊發之股東通函內)後，已於二零零六年三月十五日按0.206港元(即發行日期當日之市價)發行及配發70,653,197股新普通股予Finistere Limited。
- iv. 於轉換86,728,147股遞延股份後，已於二零零六年三月十八日發行及配發86,728,147股新普通股予Indigo Securities Limited。

於二零零六年三月三十一日，本公司根據日期為二零零六年三月三十日之購買協議，發行20,000,000美元於二零零九年到期利率為12%之有擔保可換股債券(「可換股債券」)。於按換股價每股0.2615港元轉換本金額合共3,110,000美元之部分A組之可換股債券後，已於二零零六年五月二十四日分別發行及配發33,114,929股新普通股及59,666,539股新普通股予JP Morgan Securities Ltd及Barclays Capital Securities Ltd(代表MLP Investments (Caymans) Ltd)。



## 財務報表附註

截至二零零六年三月三十一日止年度

### 25. 股本(續)

#### 遞延股份之權利

本公司股本中每股面值0.01美元之無投票權可換股遞延股份(「遞延股份」)於派付股息方面與本公司不時已發行普通股享有同等權利，並在清盤或其他發還股本之情況下賦予持有人與普通股同等之權利。

每股遞延股份均附有轉換權，可在發行日(二零零零年六月九日)起計六個月後，轉換為本公司股本中每股面值0.01美元之普通股。因轉換遞延股份而發行及配發之股份(「轉換股份」)一經發行，在各方面與本公司於轉換日期所有其他已發行普通股享有同等權利。

本公司並無向港交所申請遞延股份上市，但卻有向港交所申請批准轉換股份上市及買賣。

遞延股份之持有人有權收取本公司股東大會通告，惟無權出席大會及於會上投票。遞延股份可在獲本公司董事局之事先書面同意及事先通知港交所後轉讓。

於二零零五年三月三十一日已發行之全部86,728,147股遞延股份，已於二零零六年三月十八日獲轉換為普通股(二零零五年：無)。

## 財務報表附註

截至二零零六年三月三十一日止年度

### 25. 股本(續)

#### a. 購股權計劃(二零零二)

在本公司於二零零二年十一月十五日舉行之股東週年大會上，一項名為「購股權計劃(二零零二)」之新購股權計劃(「購股權計劃(二零零二)」)獲股東批准採納。計劃將繼續有效，直至開始生效日期起計第十個週年日，即二零一二年十一月十五日。

於二零零五年四月一日，購股權計劃(二零零二)項下尚未行使之購股權賦予持有人權利，可根據各自之歸屬期分階段以行使價每股0.266港元，認購合共20,600,000股普通股(二零零四年四月一日：無)，相等於本公司當時已發行附投票權股本之1.86%(二零零四年四月一日：無)及經擴大後附投票權股本之1.83%(二零零四年四月一日：無)。全數尚未行使之購股權均未歸屬(二零零四年四月一日：無)。於截至二零零六年三月三十一日止年度內，本公司並無授出購股權(二零零五年：可認購21,400,000股股份之購股權)，亦無購股權被註銷(二零零五年：無)或失效(二零零五年：800,000股股份之購股權)。已歸屬合共可認購326,000股股份之購股權獲行使，行使價為每股0.266港元(二零零五年：無)。因此，於二零零六年三月三十一日，尚未行使購股權賦予持有人權利，可分階段認購合共20,274,000股普通股(二零零五年三月三十一日：20,600,000股)，行使價為每股0.266港元，相等於本公司於二零零六年三月三十一日已發行附投票權股本之1.48%(二零零五年三月三十一日：1.86%)及經擴大後附投票權股本之1.46%(二零零五年三月三十一日：1.83%)。於尚未行使購股權當中，合共可認購6,540,663股股份(或32.26%)之購股權已獲歸屬(二零零五年三月三十一日：無)。若尚未行使之購股權獲悉數行使，本公司將發行20,274,000股額外普通股，所得款項總額(未扣除開支)為5,392,884港元(約691,395美元)。

於結算日後，於二零零六年四月四日授出購股權，賦予其持有人權利根據彼等各自之歸屬期限，分階段按行使價每股0.300港元認購合共89,200,000股本公司股本中之普通股。因此，於本報告刊發之日期，有尚未行使購股權，該等購股權賦予其持有人權利可分階段按每股0.266港元至每股0.300港元不等之行使價認購合共109,474,000股普通股。尚未行使購股權相當於本公司現有已發行附投票權股本(於二零零六年五月二十四日轉換部分可換股債券(定義見上文)後發行及配發合共92,781,468股普通股後)之7.47%及經擴大附投票權股本之6.95%。於尚未行使購股權當中，涉及合共6,540,663股股份或5.97%之購股權已歸屬。倘若全面行使尚未行使購股權，將額外發行109,474,000股普通股，所得款項總額(未扣除開支)為32,152,884港元(約4,122,164美元)。

## 財務報表附註

截至二零零六年三月三十一日止年度

### 25. 股本(續)

#### a. 購股權計劃(二零零二)(續)

購股權計劃(二零零二)之詳情及年內各參與者根據計劃持有購股權之詳情，載於本年報董事局報告「股本及購股權」一節。

所有以股份為基礎之僱員酬金將會以權益償付。本集團並無法律或推定責任須以現金購回或償付購股權。

#### b. 僱員購股權計劃

隨採納上述(a)段所指之購股權計劃(二零零二)後，本公司之僱員購股權計劃(「僱員購股權計劃」)，該項計劃獲股東於一九九六年七月二十四日採納(及被視為於一九九四年七月十五日開始生效)，並於一九九八年五月二十七日修訂被終止。然而，其條文仍具十足效力，以便計劃終止日期前已授出之購股權可予行使。因此，年內並無根據僱員購股權計劃授出新購股權。

於二零零五年四月一日，僱員購股權計劃項下一項尚未行使但已歸屬之購股權，賦予其持有人權利可於二零零五年十月十一日或之前，認購200,000股(二零零四年四月一日：6,063,333股)普通股，行使價為每股1.06港元，相等於本公司當時已發行附投票權股本之0.02%(二零零四年四月一日：0.55%)及經擴大後附投票權股本之0.02%(二零零四年四月一日：0.38%)。於截至二零零六年三月三十一日止年度尚未行使購股權並無獲行使(二零零五年：可認購3,180,000股股份之購股權)及已於行使期間屆滿後失效(二零零五年：可認購2,683,333股股份之購股權失效)。由於該計劃已於二零零五年十一月十五日終止，故本公司於截至二零零六年三月三十一日止年度內並無授出新購股權(二零零五年：無)。因此，於二零零六年三月三十一日及本報告刊發之日期，僱員購股權計劃項下並無任何尚未行使購股權。

僱員購股權計劃之詳情及年內各參與者根據計劃持有購股權之詳情，載於本年報董事局報告「股本及購股權」一節。

所有以股份為基礎之僱員酬金將會以權益償付。本集團並無法律或推定責任須以現金購回或償付購股權。

## 財務報表附註

截至二零零六年三月三十一日止年度

### 25. 股本(續)

#### b. 僱員購股權計劃(續)

所呈列申報期間之購股權及加權平均行使價載列如下：

|             | 二零零六年      |                   | 二零零五年       |                   |
|-------------|------------|-------------------|-------------|-------------------|
|             | 數目         | 加權平均<br>行使價<br>港元 | 數目          | 加權平均<br>行使價<br>港元 |
| 於四月一日尚未行使   | 20,800,000 | 0.27              | 6,063,333   | 0.51              |
| 已授出         | —          | —                 | 21,400,000  | 0.27              |
| 已放棄         | —          | —                 | (3,483,333) | 0.74              |
| 已獲行使        | (326,000)  | 0.27              | (3,180,000) | 0.16              |
| 已屆滿         | (200,000)  | 1.06              | —           | —                 |
| 於三月三十一日尚未行使 | 20,274,000 | 0.27              | 20,800,000  | 0.27              |

該等股份於行使日期之加權平均股價為0.27港元。於二零零六年三月三十一日之所有餘下購股權已根據香港財務報告準則第2號處理。

於截至二零零五年三月三十一日止年度已授出之購股權之公允價值，乃採用Binomial估值法釐定。計算時須輸入之重要資料包括購股權授出日期之收市股價0.255港元及上文所述之行使價。此外，按照本公司之預期股價，計算時會計入派息率11%及波幅95%。無風險利率3.99%獲採用。

相關預期波幅乃根據本公司普通股之價格回報經參考歷史數據後釐定。

截至二零零六年三月三十一日止年度之綜合收益表已計入合共216,000美元僱員酬金開支(二零零五年：零)，導致產生額外繳入資本。本集團概無因以股份為基礎之付款交易而確認任何負債。

## 財務報表附註

截至二零零六年三月三十一日止年度

### 26. 儲備

|              | 累計虧損     | 股份溢價     | 資產<br>重估儲備 | 僱員<br>以股份<br>為基礎之<br>付款儲備 | 可換股<br>債券儲備 | 資本<br>贖回儲備 | 外幣<br>換算儲備 | 總計       |
|--------------|----------|----------|------------|---------------------------|-------------|------------|------------|----------|
|              | 千美元      | 千美元      | 千美元        | 千美元                       | 千美元         | 千美元        | 千美元        | 千美元      |
| <b>本集團</b>   |          |          |            |                           |             |            |            |          |
| 於二零零四年四月一日   |          |          |            |                           |             |            |            |          |
| (誠如早前報告)     | (42,412) | 114,309  | 3,735      | —                         | —           | 1,204      | 8,529      | 85,365   |
| 聯營公司撤銷負商譽    | 20,418   | —        | —          | —                         | —           | —          | —          | 20,418   |
| 於二零零四年四月一日   |          |          |            |                           |             |            |            |          |
| (經重列)        | (21,994) | 114,309  | 3,735      | —                         | —           | 1,204      | 8,529      | 105,783  |
| 聯營公司外幣換算調整   | —        | —        | —          | —                         | —           | —          | 8,431      | 8,431    |
| 聯營公司出售物業     | 3,735    | —        | (3,735)    | —                         | —           | —          | —          | —        |
| 行使購股權        | —        | 34       | —          | —                         | —           | —          | —          | 34       |
| 股息           | —        | (32,467) | —          | —                         | —           | —          | —          | (32,467) |
| 年內虧損         | (42,330) | —        | —          | —                         | —           | —          | —          | (42,330) |
| 於二零零五年三月三十一日 | (60,589) | 81,876   | —          | —                         | —           | 1,204      | 16,960     | 39,451   |
| 外幣換算調整       | —        | —        | —          | —                         | —           | —          | (16,782)   | (16,782) |
| 行使購股權        | —        | 8        | —          | —                         | —           | —          | —          | 8        |
| 發行新股份        | —        | 1,169    | —          | —                         | —           | —          | —          | 1,169    |
| 股息           | —        | (33,872) | —          | —                         | —           | —          | —          | (33,872) |
| 以股代息         | —        | 1,052    | —          | —                         | —           | —          | —          | 1,052    |
| 可換股債券之權益     |          |          |            |                           |             |            |            |          |
| 部分(附註24)     | —        | —        | —          | —                         | 56          | —          | —          | 56       |
| 僱員以股份為基礎之付款  | —        | —        | —          | 216                       | —           | —          | —          | 216      |
| 年內溢利         | 8,129    | —        | —          | —                         | —           | —          | —          | 8,129    |
| 於二零零六年三月三十一日 | (52,460) | 50,233   | —          | 216                       | 56          | 1,204      | 178        | (573)    |

## 財務報表附註

截至二零零六年三月三十一日止年度

### 26. 儲備(續)

|                  | 累計虧損     | 股份溢價     | 僱員<br>以股份<br>為基礎之<br>付款儲備 | 可換股<br>債券儲備 | 資本<br>贖回儲備 | 外幣<br>換算儲備 | 總計       |
|------------------|----------|----------|---------------------------|-------------|------------|------------|----------|
|                  | 千美元      | 千美元      | 千美元                       | 千美元         | 千美元        | 千美元        | 千美元      |
| <b>本公司</b>       |          |          |                           |             |            |            |          |
| 於二零零四年四月一日       | (58,124) | 116,574  | —                         | —           | 1,204      | 2          | 59,656   |
| 行使購股權            | —        | 34       | —                         | —           | —          | —          | 34       |
| 股息               | —        | (32,467) | —                         | —           | —          | —          | (32,467) |
| 年內虧損             | 5,283    | —        | —                         | —           | —          | —          | 5,283    |
| 於二零零五年三月三十一日     | (52,841) | 84,141   | —                         | —           | 1,204      | 2          | 32,506   |
| 外幣換算調整           | —        | —        | —                         | —           | —          | (1)        | (1)      |
| 行使購股權            | —        | 8        | —                         | —           | —          | —          | 8        |
| 發行新股份            | —        | 1,169    | —                         | —           | —          | —          | 1,169    |
| 股息               | —        | (33,872) | —                         | —           | —          | —          | (33,872) |
| 以股代息             | —        | 1,052    | —                         | —           | —          | —          | 1,052    |
| 可換股債券之權益部分(附註24) | —        | —        | —                         | 56          | —          | —          | 56       |
| 僱員以股份為基礎之付款      | —        | —        | 216                       | —           | —          | —          | 216      |
| 年內虧損             | (8,208)  | —        | —                         | —           | —          | —          | (8,208)  |
| 於二零零六年三月三十一日     | (61,049) | 52,498   | 216                       | 56          | 1,204      | 1          | (7,074)  |

### 27. 衍生金融工具

於二零零六年三月三十一日，本集團在外匯及證券市場之遠期及期貨交易之合約承擔分別約1,964,000美元(二零零五年：1,734,000美元)及492,000美元(二零零五年：462,000美元)。

有關本集團在正常業務過程中交易衍生工具，本集團之經紀持有不同貨幣之現金作為保證金。於二零零六年三月三十一日，該等保證金為數382,000美元(二零零五年：275,000美元)。

## 財務報表附註

截至二零零六年三月三十一日止年度

### 28. 綜合現金流量報表附註

#### (a) 出售一間附屬公司

二零零六年  
千美元

|                    |      |
|--------------------|------|
| 出售下列各項之資產淨值：       |      |
| 物業、廠房及設備           | 1    |
| 應收貿易賬款             | 22   |
| 預付款項、按金及其他應收款項     | 7    |
| 現金及銀行結餘            | 11   |
| 應付貿易賬款、應計費用及其他應付款項 | (26) |
|                    | 15   |
| 出售一間附屬公司之虧損        | (15) |
|                    | —    |
| 由下列各項支付：           |      |
| 現金代價               | —    |
|                    | —    |
| 因出售產生之現金流出淨額：      |      |
| 已收取之現金代價           | —    |
| 已出售之現金及銀行結餘        | (11) |
|                    | (11) |

## 財務報表附註

截至二零零六年三月三十一日止年度

### 28. 綜合現金流量報表附註(續)

#### (b) 收購一間附屬公司

於二零零五年六月二十三日，本公司訂立協議以向一名獨立第三方收購RMHL之全部權益，代價為70,653,197股本公司普通股(按發行日期之市價計算)及現金代價10,000美元，已於年內全數發行及支付。RMHL之主要業務為投資控股。於發行日，本公司70,653,197股普通股之公允價值為1,876,000美元。

由收購日期至二零零六年三月三十一日止，所收購業務並無為本集團帶來任何收益，惟錄得虧損淨額431,000美元。

倘於二零零五年四月一日進行收購，本集團之收益及虧損將分別為零及431,000美元。

二零零六年  
千美元

#### 所收購資產淨值之賬面值及公允價值

|            |       |
|------------|-------|
| 現金及銀行結餘    | 10    |
| 收購商譽(附註13) | 1,876 |
|            | 1,886 |

#### 總代價以下列方式支付：

|                     |       |
|---------------------|-------|
| 現金代價                | 10    |
| 發行70,653,197股本公司普通股 | 1,876 |
|                     | 1,886 |

#### 因收購產生之現金流出淨額

|            |      |
|------------|------|
| 已付現金代價     | (10) |
| 所收購現金及銀行結餘 | 10   |
|            | —    |

因收購RMHL產生之商譽主要來自投資於一間共同控制實體預計獲得盈利。



## 財務報表附註

截至二零零六年三月三十一日止年度

### 29. 退休福利責任

自一九九一年四月起，本集團在香港設有定額供款僱員退休計劃，該計劃乃符合《職業退休計劃條例》（「《職業退休計劃條例》」）之所有有關規定。該計劃於二零零零年十二月一日終止，並轉為新設立之強制性公積金計劃（「強積金計劃」）。強積金計劃乃符合《強制性公積金計劃條例》（「《強積金條例》」）之所有有關規定。該計劃之所有資產與本集團之資產分開，由獨立基金持有。強積金計劃分有兩類供款計劃，計劃A為由舊有《職業退休計劃條例》項下之計劃轉入該計劃之僱員而設，供款按合資格僱員之基本薪金撥出特定之百分比。計劃B為所有其他之香港僱員而設，供款按《強積金條例》所限之最低要求而定。

供款於繳付時計入開支，並可能因計劃A之僱員未有權獲得全部供款前退出該計劃所沒收之供款而獲扣減。年內，並無被沒收之供款（二零零五年：1,000美元），而本集團之供款額為14,000美元（二零零五年：15,000美元）。

### 30. 經營租約承擔

#### 本集團

|  | 二零零六年 | 二零零五年 |
|--|-------|-------|
|  | 千美元   | 千美元   |

於二零零六年三月三十一日，根據不可撤銷  
經營租約在未來須付之最低租賃款項總額如下：

#### 物業：

|           |     |     |
|-----------|-----|-----|
| — 一年內     | 94  | 97  |
| — 第二至第五年內 | 8   | 102 |
|           | 102 | 199 |

本集團根據經營租約租賃若干物業，租約最初之年期一般為一至三年，有權選擇續訂租約，惟所有條款須重新商議。概無任何租約涉及或然租金。

#### 本公司

本公司並無租約承擔。

## 財務報表附註

截至二零零六年三月三十一日止年度

### 31. 資本承擔

#### 本集團

|                | 二零零六年<br>千美元 | 二零零五年<br>千美元 |
|----------------|--------------|--------------|
| 投資於一間共同控制實體之承擔 |              |              |
| 已訂約但無撥備        | 17,000       | —            |

#### 本公司

本公司並無資本承擔。

### 32. 或然負債

於二零零六年三月三十一日，本集團及本公司並無重大或然負債。

### 33. 財務風險管理目標及政策

本集團因其經營及投資活動而須面對多種財務風險。本集團之管理層與董事局緊密合作，專注於將金融市場之風險減至最低。

本集團並無積極參與投機性質之金融資產買賣。本集團所面對之最重大財務風險載列如下：

#### 外幣風險

由於管理層知悉其於金融資產之投資並無面對任何重大外幣風險，故本集團並無進行任何貨幣對沖。

目前，本集團並無任何以美元以外之外幣為貨幣單位之財務負債。

#### 信貸風險

一般而言，如資產負債表所列示，金融資產之最高信貸風險乃金融資產之賬面值。因此，信貸風險只會於最高可能虧損與金融資產之賬面值有重大差異之情況下作出披露。

本集團會積極監察其應收貿易賬款及其他應收款項，以避免信貸風險過份集中。

本集團只會與信譽良好之金融機構進行衍生金融工具交易。

## 財務報表附註

截至二零零六年三月三十一日止年度

### 33. 財務風險管理目標及政策(續)

#### 利率風險

本公司目前並無任何按浮動利率計息之財務負債。

#### 公允價值估計

即時或於短期內到期的本集團流動財務資產與負債之公允價值與其賬面值並無重大差異。

就作出披露而言，非流動財務負債之公允價值乃將未來合約現金流量按本集團就類似金融工具可獲得之現有市場利率貼現作出估計。

### 34. 重大之有關連人士交易

下文概述本集團年內重大之有關連人士合約或交易。所有該等交易均在本集團之日常業務過程中訂立。

就此等財務報告而言，凡本集團有能力直接或間接控制之人士，或對該人士作出之財務及經營決定可行使重大影響力者，該人士會被認為是與本集團有關連之人士，反之亦然，又或本集團與該人士均受同一方控制，又或同一方可同時對本集團及該人士行使重大影響力。有關連人士可為個人或實體。

(1) 於二零零二年五月十五日，(a)本公司與(b) The State of Wisconsin Investment Board(「SWIB」)訂立有關BIH(前稱 KoreaOnline Limited，本公司擁有40.2%權益之聯營公司)之股東協議(「KOL股東協議」)。KOL股東協議乃取代於一九九九年十月十五日訂立之股份轉讓協議。

於二零零三年五月一日，(i)本公司；(ii) SWIB；及(iii) BIH就SWIB及本公司於BIH之股權訂立新股東協議(「BIH股東協議」)。本公司、SWIB及BIH於BIH股東協議中同意(其中包括)尋求最有效及最有利方式出售本公司及SWIB於BIH之投資。BIH股東協議乃取代KOL股東協議。

SWIB現時持有本公司已發行附投票權股本總額之6.02%權益，於有關財政年度不再持有BIH之股權。

## 財務報表附註

截至二零零六年三月三十一日止年度

### 34. 重大之有關連人士交易 (續)

- (2) 於二零零三年三月二十四日，(a)本公司之間接全資附屬公司勵晶財務顧問有限公司作為服務供應商與(b) BIH訂立營運支援協議。協議乃關於勵晶財務顧問有限公司向BIH提供一系列會計及相關服務，固定月費為2,000美元。根據於二零零四年三月一日訂立之附函，月費由二零零四年三月一日起增加至5,000美元。

截至二零零五年十月三十日止期間內合共收取35,000美元。本集團不再向BIH收取每月服務費。

### 35. 比較數字之重新分類

若干比較數字已作出調整，以便符合本年度之呈列方式變化(如有需要)。

### 36. 結算日後事項

於結算日後，本集團已向雲南思茅山水銅業有限公司注入20,000,000美元，該公司為一間於中國註冊成立之合資公司，本集團擁有其40%股權。



**Regent Pacific Group Limited**

( 勵晶太平洋集團有限公司 )

香港中環

皇后大道中5號

衡怡大廈1401室

電話 (852) 2514 6111

圖文傳真 (852) 2810 4792

電子郵件 [info@regentpac.com](mailto:info@regentpac.com)

網址：[www.regentpac.com](http://www.regentpac.com)